大中時報
【郵務特准掛號認為總包郵遞新聞紙類】
△登記證 中宣部中字第五一八零號 內政部警字第一三二一號
THE JUSTICE HERALD
【第二千四百四十四號】
【社址天津義租界義國路與交界二十二號】
【電話四局三百六十六號】
今日共出兩大張售二分五釐

本報價目

（本埠）	每月大洋七角三個月二元 半年三元八角全年七元
（外埠及日本）	每月大洋八角五分三個月二元四角五分半年四元七角全年八元八角
（歐洲各國）	每月大洋一元九角三個月五元六角半年十一元全年二十一元四角
	報費須先付郵票不折不扣 空函訂報恕不奉寄 廣告價目另有詳單

憲草討論大致竣事
葉再赴滬與王戴交換意見
將授總統發佈緊急命令權

【中央社南京十四日電】五全大會閉幕後，各方對憲草頗多貢獻意見者，中央已一一加以審核，孫科、葉楚傖、戴傳賢、梁寒操、傅秉常等，以王寵惠係法學專家，日前特赴滬與王交換意見，大致已商討竣事，中央憲草審查會十日內將開會起草審查報告，提請中常會討論，據梁寒操十四日語記者，葉擬十六日再赴滬與王戴交換意見，中常會定下星期一開臨時會，專討論憲草，應再加修正之原則，立院俟奉到修正原則後，將於四月底前審竣，俾呈國府如期於五月五日正式向國民宣布，以昭大信，又據傅秉常談，憲草決可如期宣布，至此次修正內容，除將增設過渡條款外，並將參酌各國憲法立法先例，授總統以發布緊急命令之權云，

【中央社杭州十四日電】居院長十三日晨，離杭赴滬返京，居過滬擬稍留訪問王寵惠云，

再返京就外部條約委員會專委長，中日外交問題，本人現已去職，未便有所表示，惟個人觀察，日政變後，對華政策不致有何變動，對俄美亦然，日俄形勢雖極緊張，但不致即行開釁，蓋日國內備戰雖亟，但均不主戰，日駐華大使人選，有重光川樾等說，尚未決定，

年來甚為發達，社會經濟亦受世界不景氣之影響，惟旅日華僑所受影響尚微耳，

蔣電滇剿匪總部 懸賞格擒斬蕭賀
尋甸縣長殉城滇省府優卹

【中央社昆明十三電】總部奉蔣委長電，規定斬獲各匪首賞格，生擒蕭賀者八萬，斬獲者五萬，擒偽軍分會委員或師長者萬元，團長二千，匪部官兵，如來投誠者，從優待遇，准到各縣府設立之招待處報名，并特發「快回頭」傳單，十二日晨匪由富民退却，向羅次潰竄，滇省府昨提議優卹尋甸陣亡縣長案，議決，查此次匪圍攻尋甸，縣長湯更新始則回守，自朝至暮，身負三傷，猶復抗戰不息，及至衆寡不敵，城破後，仍竭力巷戰，手斃數匪，卒中四槍，始從容授命，其忠勇盡職，實足為千秋式，自應優予撫卹表揚，以昭激勸，而慰忠魂，除分呈中央從優卹表揚外，並給喪費子女教養費滇舊幣四萬元，並開會追悼紀念云，

【中央社昆明十四日電】軍息，殘匪十二日晚由富民竄祿豐，十三日圍攻縣城，匪固守，匪未得逞，匪又一部十二日曉竄攻羅次縣城，經團隊力抗，斃匪數十名，我軍已趕向羅次前進，省防安定無虞云，

李儀祉 過鄭赴京

【中央社鄭州十四日電】李儀祉由陝過鄭，赴京出席中央研究院會議，據談，關中水利工程，三年內可完成，現已興工之洛惠渠，可灌田五十萬畝，現僅一田洞工程未竣，

涇惠渠灌田七十萬畝，土渠已開二百里，尚餘百里，約本年六月可完成，醴惠渠灌田二十萬畝，一年半開工，計畫年底完成云，

馬步芳 選良馬為蔣祝壽

【中央社青海十二日電】馬步芳選良馬百匹獻蔣委長祝壽，均係紅棗騮大馬，骨格體質極為雄健，十四日派張要圖啟程運送來京，約月底可到云，

丁紹伋 昨日返滬

【中央社上海十四日電】駐日大使館參事丁紹伋奉調回國，十四日後三時乘上海丸抵滬，據在輪次語記者，在滬擬勾留一二日，即晉京報告，理私務後，然後返鄂原籍一行，

非常時期 直接稅 應速舉辦
謀我國稅制健全 為自力更生出路
何廉談稅制意見

【中央社南京十四日電】經濟學專家何廉，頃自川考察竣事來京，記者以何氏不僅為我國著名經濟學者，於各省經濟亦曾作實地考察，特往訪叩以對於經濟學界論戰方殷之非常時期財政問題意見，承答甚詳，何氏主張應利用全國人士準備非常時期之熱烈心理，謀我國財政堅固基礎，樹立非常時期之健全租稅制度，確為我國自力更生唯一出路，認健全租稅制度，為非常時期財政收入較為穩妥之辦法，即充實非常時期財政，多為開辦直接稅，在非常時期，均將因現行租稅，逐漸舉辦直接稅，既可供應非常時期發生之國家需要，如能符合現代稅制精神，何氏並主張在政府中先將舊制改良，尤應先辦所得稅與遺產稅，或謂我社會經濟尚為中古時代之姿態，不宜行現代稅制，何答稱，我國終不能墨守陳規，不迎合現代稅制精神，更有謂將來舉辦直接稅，其收入在非常時期恐不足以抵補開始之初，陷入非常狀態，何答曰，然如直接稅有相當歷史，即以所得稅一項而論，當無著，決不止如二十四度國家預算所定五百萬元之收入數也，最後何盼政府舉辦直接稅，應注意三事，「一」立法須簡易，「二」初辦可由其他財政機關兼辦，「三」分區推行云，

施肇基在美演說
亞洲方面如不恢復國際法治 世界上即無安全和平之可言

【中央社上海十四日電】華盛頓十三日美聯電，中國駐美大使施肇基，今日在美國女著作家協會全國大會演說，聲稱，亞洲方面如不能恢復國際法治，世界即無安全可言，歐戰以來，所有和平條約，幾已推殘無餘，實為世界現狀不穩之一大原因，考建議召開世界會議，以恢復和平及秩序，並謂遠東之政治局勢，自簽署各項條約之一國發生違約行動以來，已較之一九二二年更為不定，更難滿意矣云云，

馬丁夫人 昨日入京

【中央社上海十四日電】英節育專家馬丁夫人，十四日晨晉京，擬在京勾留一週，赴平津觀光，

張允榮 磁縣視察

【保定十四日電】張允榮十四日由邢台赴磁縣視察，定縣保衛團已由保安副處長高樹切點驗竣事，

錢江橋工 進行順利

【中央社杭州十四日電】錢江鐵橋南岸，吊橋橋墩已完成，江心正橋橋墩現已完成，其第二第三墩，日內亦即完成，據該橋總工程師羅英談，現橋工進行順利，年內如無大水等意外事件發生，全部橋墩年底決完成，即橋身鋪軌等工程，亦可望大部築就，

國府命令

【中央社南京十四日電】國府十四日令，（一）茲修正監院組織法第六條文公布之，此令，（二）茲制定監察使署組織條例公布之，此令，（三）國立浙大校長郭任遠呈辭，郭任遠准免本職，此令，

政院通過
土地賦稅減免章程
簡派川甘行政專員

【中央社南京十四日電】政院十四日晨開第二五八次例會，出席孔祥熙，蔣作賓，陳樹人，黃慕松，吳鼎昌，張羣，王世杰，何應欽，劉瑞恒，陳紹寬，孔主席，張嘉璈，

報告事項

（一）實部呈請將駐外商務官章程第二條修正，為商務官，分類如左，甲，商務參事，簡任派在駐外大使館，乙，商務秘書荐任，派在駐外大使館或公使館，丙，商務專員荐任，派在使館所在地以外之重要商埠，

討論事項

（一）中政委會一函，據本會交通專門委會擬具促進鐵路與公路聯絡辦法原則四項，請查照辦理案，決議，交鐵部經委會議復，（二）財孔內蔣會呈，擬訂土地賦稅減免規程，請纂核轉呈公布施行，並請將原有公路用地征免賦稅章程，予以廢止案，決議通過，決議，

任免事項

（一），簡派余安民為川省四區行政督察專員，程懋型為九區專員，陳志學為十區專員，劉鏞為十七區專員，（二），簡派張恒懋為廿一區專員，盧廣績為二區專員，胡抱一為三區專員，范飛非為四區專員，王玉科為五區專員，李學謨為六區專員，曹啟文為七區專員，（三），財孔實吳會呈，請簡派陳光甫，陳行，葉琢堂，張軼歐，陳洪盛蘋臣，為中國國貨銀行三屆官股董事，徐謝康，張漢成，陳郁，吳啟鼎，許建屏為國貨銀行七屆官股監察人，

土地賦稅減免章程

【中央社南京十四日電】政院十四日晨例會，通過土地賦稅減免規程，其要點為（一）減免標準，（甲）立案私立學校及學術機關，辦有成績者免稅，立案，私立團體及公共體育場，酌減稅，（乙）立案農林試場，辦有十年餘成績者，酌減稅，（丙）公共醫院，辦有五年餘成績者，酌減，（丁）立案慈善機關，具有成績者，免稅，（戊）公共戲場免稅，（己）民營鐵路及汽車路減免賦稅，（庚）被災地區酌減免，（二）減免程序，（甲）公地或私地變為公有時，由主管機關送內財部會核，（乙）請求減免者，應呈請縣市府核明稅額，呈送內財部會准，（丙）因調劑社會經濟狀況，減免士地，應由縣市府造表呈轉內財部會核呈准，

蔣電晉 慰勞將士

【太原十四日電】蔣委員長十四日有電到并，慰勞剿匪將士，原文如下，晉省剿匪戰役，負傷諸將士均鑒，自毛彭徐劉諸匪率其殘部渡河東竄，我晉西各縣首受荼毒，人民流離，盧舍坵墟，赤餘披猖，有日漸蔓延之勢，幸賴我諸將士在閻主任督率指揮之下，奮不顧身，努力進剿，遂於中陽石樓之間，將赤匪主力擊破，斬獲甚多，捷報傳來，良深欣慰，我負傷諸將士，轉戰經旬，備歷艱苦，茲既以受傷，迻來後方治療，本委員長因公駐京，不克親臨存問，緬懷忠勇，系念殷般，特派軍政部少將科長寗一報，攜帶物品赴并垣，代致慰勞之意，惟據報殘餘匪衆，多嘯聚潛伏，希圖伺際，突圍竄擾，已增調大軍，分進合圍，期將此股殘匪，根本肅清，免其流竄地方，致貽隱患，所望諸將士安心調養，早復健康，本過去同仇敵愾之精神，繼續為國救民而奮鬭，一息尚存，此志不容稍懈，是又本委員長所殷般仰盼於諸將士者也，

臨汾一帶共匪 裹脅良民
閻電陳誠設法拯救
潘王將就蒙區剿匪司令職

【太原十四日電】閻電陳誠，以匪在洪趙臨汾一帶裹脅良民，惟多不願，乘機逃跑，匪追回即槍殺之，實深可憫，請飭前方官長，迅予設法拯救，又十一日湯軍翁旅官兵，在稷山城北奮勇進剿，將林彪匪部四五千人擊潰，西竄，閻對翁旅長記功一次，並給該旅官兵賞洋二千元，以資激勵，中央派軍政部軍務處科長竇士懿，攜餅乾洋機等，十三日來并，即運前方慰勞將士云，

【北平通訊】綏境蒙政委會副委員長潘第恭察布，及沙王等代表償格林沁，托克托胡，圖默爾居等，前者赴京，晉謁中樞當局，報告並請示一切，業於前日抵平，記者昨午往訪，潘王因患腿疾，派該會駐平辦事處長蒙和爾圖代見，據談，潘王現患腿疾，擬在平休息數日，大約一週後即行返綏，就蒙區剿匪司令職，並布置防共事宜，因外傳入晉之共匪，擬由河曲竄綏，故須提前就職，以便從事布置．關於綏境蒙旗防匪，中央已允於必要時，可撥款二十萬元，潘王如時間允許，或將赴太原一行，以便訪謁閻主任「錫山」，商洽防共問題，一俟宋委員長「哲元」返平，卽可啟程云云，

膠路延長 殆無問題
韓主席昨抵青談話
馬鴻逵過濟南晤韓

【中央社青島十四日電】韓復榘十四日晨由艦村抵青，備受熱烈歡迎，韓談本人在青勾留四五日，候晤日聯合艦隊司令官高橋，日寬夏馬主席回奉蔣院長電促返任，或中止來青，膠路修築延長線，葛光庭劉仍在京，商討此事，殆無問題，晚沈宴韓及姚以价等，各要人作陪，

【中央社徐州十四日電】馬鴻逵十四日午由京過徐赴濟，晤韓後，將赴青島一遊云，

【中央社濟南十四日電】馬鴻逵偕其夫人隨員等十四日晚八時抵濟，本省各要人及回教公會代表等均到站歡迎，十時轉赴青島云，

故宮博物院 理事會 今日開會

【中央社南京十四日電】故宮博物院理事蔡元培，張繼，吳鼎昌，張伯苓，褚民誼，陳垣等，於十三日十四日先後抵京，準備出席十五日理事會，馬衡亦到京，屆時將報告院務，

【中央社南京十四日電】國立中央博物院首次理事會，十五日下午五時在教部舉行，理事蔡元培等十八人，除在京者外，胡適等十四日晚可趕到，出席十五日會議，將推舉理事長，並推該院院長，呈請國府任命，并決定該院各種組織章則，

江南造船所 三船塢 昨行開塢禮

【中央社上海十四日電】江南造船所第三號船塢，十四日午後三時半舉行開塢典禮，到海次陳季良，及海部在滬各機關長官，江南造船所工人子弟學校學生，及來賓等千餘人，陳季良主席，報告該塢建築情形後，寧海艦于軍樂悠揚聲中，綏綏駛進船塢，所長馬德驥之女公子明葉女士，手持鮮花，立于艦首，待寧海艦駛近彩帶時，即將彩帶剪斷，一時爆竹聲大作，典禮於是告成，該船塢全部長六百四十餘尺，闊二十六尺，兩旁概用鋼板樁築成，填以水泥，閘長為方形，以抽水間建於其旁，民二十二年五月開始建築，次年十月十日初段完成，二十四年四月一日再度興工，上月底全部告竣，由美商世界實業公司設計，新亨營造廠承造，工程師盛鼎鶴，為全國最大之船塢云，

遏止華北走私 無所謂新舊辦法
我國現在銀本位係管理銀本位
孔祥熙抵京談片

【中央社南京十四日電】孔祥熙十四日晨，由滬抵京，即赴政院，代蔣院長主持例會，晚在部接見中央社記者，據談，遏止華北走私問題，無所謂新辦法舊辦法，在緝私人員之能力行緝的工作，自可收效，關於銀本位問，孔氏謂我國在法幣政策未施行前之銀本位，係自由銀本位．現在之銀本位係管理銀本位，因法幣每元匯價已令其為一先令二辦士半也，至津造幣廠開鑄硬幣事，確屬謠傳，日前津市長蕭振瀛來電，商借津造幣廠，係作為修械用，已否認係開鑄硬幣，且鑄幣權屬中央，

津市私運 不可遏止

【本市消息】[illegible] 儲於冀東各縣境內，陸續運口貨，津浦等路，商定協助緝私辦法，境關係，不能行使職權，亦因有特殊原因，明知所運者為私貨，當局亦無可如何，惟由津轉運濟南，各縣市之私貨，自海關成立路運，已大奏效，奸商購買漏稅貨物，口貿易商，負責保運至外埠變貨，濁來外客購買此項私貨者，山積，供過於求，最近北寧路局，更因天氣晴和，各販運商，赴冀東各地，將所存私貨，大批，二日有砂糖六千包，人造絲八百，三日又有砂糖二千二百包到站，百包，已決定由原車轉駛濟南，保護之手續，約今晨即可出發，所存私貨，每日可有兩列車運津 [illegible]

注意
本市特別一區九號路四號
福利遊藝社
明日下午五時開幕
歐美大菜 上等清茶 新式球戲 西法射擊
餐廳富麗華貴 茶社幽靜雅潔 球房精美高雅 方法趣味濃厚
有高尚之娛樂 有舒適之設備
開幕優待顧客 一律不收門票

義商運動場
（義租界花園旁）

回力球賽
每晚八時起
欲免擁擠 請早蒞臨

社論

英法之鬥爭

萊因河上糾紛未已，義亞戰爭正在緊張，制裁之聲不絕於耳，但延宕敷衍，奏效殊微，考其原因：實則國際間矛盾之不易解除，致予侵略者以良好機會也，而牽左右歐非局勢者，則爲爭霸歐陸之英法兩大強國。現在該兩強國，正爲義德問題，互相鬥爭，其將來如何進展？或如何妥協？對世界和有極大關係，此吾人不得不注意者也。

英國目的在制裁義大利，以免其東非利益感受威脅，但爲制裁有力起見，則不能不聯結法國。當義亞戰爭初起時，英國極力聯法，並以抑德作交換條件，故法國始對制裁案大部同意，現在德國毅然撕毀洛加納公約，法國需英幫忙正其時矣，但英國則態度摸稜，動搖不定，使法國感覺極大失望，同時意國則向法聲明：如能放棄制裁，願共同制德。這實在不能不使法國於對英失望中，來傾向義國了。在這縱橫叢雜的局勢中，英國非聯法無以制意，但又不能忘其歐洲反蘇先鋒的德國，而法非聯英無以制德，但也不能忘其同一戰線上反德的義國，將來英法矛盾究竟如何調整？似須以義亞戰爭與法意關係接近來決定。

如果現在義大利乘英法矛盾尖銳之際，盡量發揮其在亞軍事，對英國在十三委員和解案，予以嚴厲拒絕，那麼英國爲要急於制義，或能表明態度，來進行聯法工作，如法國感覺對英失望，對制義案提出反對，也可給英國一個重大刺激，使他轉變。老謀深算的英國，他總會權量利害，隨風轉舵的，相信他在聯法制義上的成分比較多，在縱德反蘇上，最近尙非急切問題，成分則比較少，不過在英國的眼裏，最有利的辦法還是調解德法衝突，另結新約。一面可御用法國勢力以制義，一方可支配德國以攻蘇。嗣後英國對於德法協調，必能更加努力，現在他的態度的摸稜，何嘗不是被這種勢力在支配着呢。但德法矛盾太多，希特拉堅決不肯讓步，實使英國窮於應付，處此環境中，也許會逼迫他擇一條有和的路走吧？

總之，現在英法實有相扶而行之必要，英無法則制裁勢力渙散，法無英則德國更將跋扈，在這兩點上，兩國頗有妥協的可能。再則英法兩國，皆爲健全之資本主義國家，他們都願維持世界現狀，痛恨新進侵略者，搶劫他們已獲得的利益，這也是英法接近的一個基本原則。

喜多今日來華
檢討我外交動向
將與我要人會晤探詢眞意

【東京十四日日本同盟社電】陸軍方面鑒於蘇蒙互助條約中蘇密約締結說，其他以中國爲中心之最近國際情形，有相當可注目者，決使新駐華大使館附武官喜多少將，急速赴任、該少將定由前任磯谷少將接收事務後，十五日離東京急遽赴任上海、喜多少將於南政府於最近之對日對蘇動向、考慮有極微妙之變化，到任後將赴南京，與關係方面要人晤面，探詢眞意、更視察華北之冀察，冀東政權之現狀、關於內外蒙古實情，加以愼重檢討，基於其結果將重要方策，逆達中央部，

朝鮮以三口岸讓與南滿路

【中央社上海十四日電】大連十四日路透電，下月朝鮮將以其北方三口岸讓與南滿鐵路、如是日（滿）更形接近，查此三口岸大部係南滿鐵路出資建築，使北滿與日本海間之海陸最近路線，得以啣接，故此三口岸在經濟與戰事上之關係，頗爲重要，此項轉讓，由朝鮮與（滿州國）締結合同而成之，（滿州國）則以管理權交與南滿鐵路云，

滬租界車夫登記
發生衝突
車夫與警捕均受傷　電車汽車搗毀多輛

【上海十四日電】工部局今晨起登記車夫，規定每車一人，兩車亦一人，特區車數不及一萬，以爲最多登記五六千人，而前往登記之失業車夫，數逾二萬，因擁擠喧喊，與警捕衝突，車夫受傷十餘，被捕二十餘，警捕傷二人，衝突中，車夫並將經過電車及公共汽車搗毀多輛洩憤，

河北省銀行
開始種籽貸款
每畝規定三元按八厘五行息　借款後不許再作同樣之借款

【本市消息】冀省銀行近爲救濟農村經濟，並扶助貧農種植起見，特行舉辦種籽肥料貸欵，凡設有該行分行，或辦事處縣境內之佃農，及自有五十畝以內田地之自耕農，均可向該行借欵，每畝地規定不得超過三元，按月利八厘五計息，該項借貸章程，業經該行規定，于昨日分令各地分行辦事處，即日遵照規定辦理，茲將章程原文覓錄如次，

〇……〇 貸款章程 〇……〇

第一條，本行爲扶助貧農種植起見，特舉辦種籽肥料貸款，第二條，凡屬設有本行之縣鎭境內之佃農，及自有五十畝以內田地自耕農，並無不良嗜好，及現未受法律處分者，覓其合法組織之合作社、或自助社，或農民團體，爲承還保証，即可向本行借款，第三條，此項貸款，每畝地不得超過國幣三元，第四條，此項貸款，專作購買種籽肥料之需，方得移作他用，第五條，凡已在本行借此貸欵之農戶，方得再向他處作同樣之借款，第六條，此項借款，以借欵農戶收獲後，爲還款期，不得遲延轉期，但期前願還款者聽之，第七條，此項貸欵按月利八厘五計息，如剋還款者，利隨本減，第八條，此項貸欵，每一農戶，以國幣三元至一百五十元爲限，第九條，爲農戶及本行便利起見，凡欲借款之農戶，可請其保証人代向本行索取空白申請書，塡註蓋章，逕經本行調査核定貸額後，即可訂立借欵據用款，所有領款還欵，均由保証人代辦之，第十條、凡借款農戶，有違背本章程各條文之情事，其保証人應負完全責任，第十一條，本行對於此項貸欵保証人之內容及賬務，得隨時派員調査，如有防碍本行貸欵之保障時，本行將所貸之款立即索還，第十二條，本章程如有未盡事宜，得隨時修改之，第十三條，本章程自公布日施行，

清查處禁煙計劃
分三個步驟進行
決於六年之內完全肅清烟毒
齊爲昨發表談話

【本市消息】平津禁烟清查處長齊爲昨發表談話謂，平津情勢特殊，關係複雜，針對環境，勵行禁烟，非有對內對外兼籌并顧之方策，必不免運者自運吸者自吸之流弊，自本處成立以來，對於禁烟整個計劃，即首按奉頒禁烟法令，參酌地方實際情形，詳密訂定章則，呈准冀察政委會逐步實施，決於六年期內，分三個步驟禁絕，（一），取締私販，限定商辦，如特許商民照章聲請設立土藥行店，供給登記吸戶之需要，私土登記粘貼銷燬證，由特許藥行收買，以使統一管理，供應相符，（二）調査吸戶烟民登記，前在禁委會時代，於二十四年底止，期雖屆滿，而登記者仍屬寥寥，本處接辦以來，考核平津烟民，徘徊觀望，未即登記者，仍佔多數，茲爲確立禁烟基礎，憐恤一般烟民起見，擬自本年五月一日起，展期三個月，補行登記，期滿即以私吸論處，其施行辦法，不日即可公布，（三），籌設醫院、勸限戒除，烟民登記期滿，凡有烟民報請戒除，或依年齡應即戒除者，即可送院減費戒除，在本醫院未籌設以前，並可由本處指定醫院戒除之，以上三個步驟，儘在本年試辦期內，次第施行，務期貫徹勵行禁烟之主旨，達到烟民肅清之目的，至於中國禁烟問題，辦理甚久，數十年來，鮮著成效，撥厥原因，要分爲二，（一），禁烟政策與社會實際情形，杆格不入，相背而馳，當局者只求禁政之速效，不計民衆之痛苦，官以嚴峻之法以涸民，民以特烈勢力以抗法，結果，禁者自禁，吸者自吸，年復一年，鮮著成效，（二），禁烟政治之施行，必依環毒爲轉移，益於甲地者，未必和於乙地，此種因應卑實，針對利弊之機變，經非沉守成規所可淨事，乃手續上一有變異，社會上不稍見諒；竭力攻擊，致從事者，雖有良美之設施，亦失堅絕之更氣，視禁政如畏途，終歸官樣文章而後已，甚於以上見地，確知欲使禁政之成功，一方面必須從事者，不計目前之毀譽，爲有組織之奮鬥，百折不回，放膽前進，一方面尤須社會有識之士，顧全大體，作實際上的指導，認淸環境，予以充分的諒解，靜觀最後的成功，少予理論上的批評，使從政者，努力作去，禁政前途，其庶有豸，本處禁烟政策，一本六年禁絕計劃，按步施行，其中總有出入，要在環境情形不同，不得不爲一時的權宜，在此萌芽時期，更希望社會有識者，多加指導，少加批評，因爲禁烟政策是千鍾百煉的政策，環境是千瘡百孔的環境，本人不顧利害，不計毀譽，認淸平津特殊的環境，先須事權集，淸查銷路總數，才能得到最後的成功，回憶張文襄公在兩湖時代，就是要走這條道路，肅淸烟毒，當時淸議誤人，灰心中止，致烟毒又緜長數十年之久，今後，自當於潔已致力之餘，盼望社會有識者，時加指導，六年之後，使毒禁肅淸，變成樂土，是所朝夕馨香而禱祝者云云，

津土藥店今日開市

【平津禁烟淸查處】核准之土藥店二十餘處，業均先後將牌照費及各種手續辦妥，擬定於今（十五日）日分別開市，處方爲杜絕弊端計，特委定調查員及查賬員多人，每日出發各土藥店實施工作，已經成立之土藥行金慶昌，慶元，慶玉三處，均係金甲一個八包辦，以慶昌爲總行，現又遷移南市平安街高升機舊址，頃已佈置就緒，開始辦公，原定成立土藥行六處，今尚餘三處，因未有承辦者，故經處方核定暫不設立，聞土藥店開幕後，前往之吸戶擬不予登記，但處方對各店統計烟客之數目，應行塡報，以憑核示云，

魯禁烟拒毒
擴大宣傳
今開第一次籌備委員會

【濟南十三日快信】山東省黨部，於本日（十三日）下午三時，在會議室召集濟市各界討論，禁烟拒毒擴大宣傳辦法，到各機關團體學校代表張紹堂等四十二人，由主席李文齋領導，行禮如儀後，隨即報告開會意義，議決要案（一），定名爲山東省會各界禁烟拒毒擴大宣傳籌備委員會。（二），推定魯豫監察使署、省黨部、省政府，第三路總指揮部，高等法院，民政廳，財政廳，建設廳，教育廳，市政府，警備司令部、省會公安局，市教育局，市商會新聞記者，聯合會，爲籌備委員，（三），籌備委員田省黨部召集，（四），撥發經費，（五），函請省政府，會址附設省黨部內，（六）第一次籌備委員會，於本月十五日下午三時開會，五時散會，

張連甲打銷辭意
孔祥榕晉京報告堵口經過
韓復榘電孔主持善後工程

【徐州十四日電】孔祥榕十四日晨由汴到徐，午赴京，據談，董莊堵口現留工人萬餘名，做善後工程，並整理各段險工，尤對前岸大堤加意防護，前在汴會議，決定在可能範圍修築各險段，預計今此大汛期間，可望不至出險，但須統一治黃指揮，充實經濟準備，茲晉京向中央報告堵口經過，

【濟南十三日快信】黃河水利委員會代委員長孔祥榕，主辦董莊黃河口門合龍後，現正進行復堤工程，山東省政府主席韓復榘，以正身淤墊日高，口門雖已合龍善後工程非常緊要，昨日電賀孔氏合龍成功，並請主持善後工程，電文云「陽電奉悉，承兄努力成此大功，曷勝欽佩，善後工程關係非小，敝省一無材料，二無工款，在此環境如何辦法、仍希無兄主持以免遺誤，特電奉復，諸維查照」云云，又山東河務局長張連甲，前呈省府主席韓復榘請准予請假，另簡賢能，韓氏以張年來防河頗勤勞、倚畀甚深，未便聽其遠引、除對張而致溫留外，並派民政廳長李樹春再爲勸慰・聞張氏以感激韓主席倚托之重，已打銷辭意、照常負責、又黃河解冰，漲流量二千九百六十秒立方公尺，大水流至本省境內，三游均告猛張，本日，（十三日）水勢已見降落，洛口落六公分、水位二十八公尺五寸六分、

全世界
共產青年大同盟
代表大會
在莫斯科開幕
反對法西斯主義與戰爭

【中央社莫斯科十三日海洋電】全世界共產主義青年大同盟，第十次代表大會本日開幕，蘇聯共產黨總書記斯達林，第三國際最高領袖得米特羅甫等，均蒞場演說，書記科薩列夫，致開幕詞，指此次集會爲斯達林青年大會，並力言大同盟應與共產黨堅決一致反對法西斯主義與戰爭實現，無產階級與殖民地革命云云，該會會期約爲十日，

北寧路局
興工建設
整頓山海關車站　共需款六十餘萬

【本市消息】北寧路局頃以山海關車站地位重要，事務繁多，設備簡陋，應有整頓之必要，當經車務工務機務三部份協商設計，具體計劃完竣，共需工程等費六十餘萬，以貨場軌道爲大部工程，其次分號誌，辦公廳，大小倉庫員工休息所，及暖汽，鍋爐等，業飭該管段所按照施工程序，分別次第近行，聞已於上月二十五開工云，

【又訊】北寧路局長陳覺生，對於行車安全，向極注意，全路正線乃各分岔道篩碴工作，將完竣，通縣支線路線，繼續整理，惟該路線路基石碴，尙未能定其標準厚度，枕木已漸腐朽，茲擬將路基石碴加高，並抽換枕木二千五百根，現已飭由工務處，急速備料動工，務於六月以前完竣云，

各校被傳學生
今可續釋一人
聞爲燕京男生柯家龍　未釋學生須再加審訊

【本市消息】平市各校學生，前因在北大三院，召開追悼郭淸大會，并抬棺遊行，曾被傳去學生五十餘人，經當局連日偵訊，己於前日釋放二十九人，其餘俟詳加研訊後，即可全部釋放，聞燕大學生柯家龍一名，亦定今晚釋放，茲將各校釋放學生名單列下，（淸華）男生任澤雨，裵崑山，趙德曾，傳國亮，王瑤，王新民，張卓華，張師載，蔡承祖，女生張厚英，何玉珍，共十一人，「燕大」男生柯家龍，（今日釋放）王汝梅，王永琦，女生蕭慶萱，魚夢燕「現在協和養病」程佳增，共六人，「北大」女生張毓珣一人，「中大」張昭源一人，（志女）與志傑一人，（通縣女師）汪貽靜，郝環芳二人，（大同）岳成武：賀哲生，路福軒三人，（成城）于貴恒一人，（女附中）舒令璉一人，（中法）李南基，王冠二人，共二十九人，（〇●●〇！）

愛爾蘭各地
發生革命騷動
共產黨與其政敵激烈肉搏
國家主義領袖作反英演說

【中央社】貝爾伐斯特（愛爾蘭）十三日海洋電，昨日此間一九一六年民族革命烈士墓前，共產黨與非社會主義黨派間，發生肉搏，共產黨黨員欲在墓院內集合開會紀念，反對派則乘機搗亂，雙方受傷者極衆，餘被警察驅散，

【中央社】杜柏林（愛爾蘭京城）十三日海洋電，昨日此間繼續慶祝復活節時，共產黨與反馬克斯主義派人士，雙方衝突至爲激烈，受傷者達一百餘人，殆大批警察趕到，始將騷亂弭平，共產黨議員加拉達克爾，竟被集於郵政總局前方之法西斯主義分子施以毒打云，

【中央社】柏林愛爾蘭京城十三日海洋電，愛爾蘭國家主義極端派領袖，特沃美本日在博勒城紀念一九一六年革命烈士，舉衆大會前發表演說，大聲疾呼，謂愛爾蘭現在之政體，乃英人以武力加於吾人者，吾人之義務乃推翻此政體，並統一愛爾蘭，並宣布愛爾蘭完全獨立，第二次世界大戰即將來到，彼時愛爾蘭不僅不應爲英國犧牲，且應急起反抗之，特氏提及義亞戰爭，稱孤立之小國不應信任國聯云，

外埠函購價滿五元郵費包裹歸本號担負

一品堂廣藥莊

老舖廣東分設天津日租界旭街中間路西

強精補腎丸
主治氣虛腎虧，陽萎不舉，夜夢遺精，腰腿痠痛，頭暈眼黑，四肢無力，先天不足，後天虧損等症，久服延年，種子多嗣
價目　每瓶六付洋一元　一打大洋十元

男婦種子丹
主治男子氣虛陰虧，精寒腎冷，婦人經血不調，久不受孕，一料共六十粒，每日男婦各服一粒，服藥之時，日限期內，謹戒房慾，三十日爲度，此藥百發百中，其效如神，
價目　每料大洋三元四角

通經活血丸
主治婦女，行經併月，經閉不通，癥瘕痞塊，乾血癆症，午後發燒，寒熱往來，臨時難產，胎死腹中，衣胞不下，惡露不淨，效能化血催胎，孕婦忌用，
價目　每丸二角五　五丸一元　一打二元　每料五元　上品每丸一元　一打十元　極品每丸五元　一打五十元

通經活血膏
貼於血海穴，藥力從毛孔，串於內竅，即能開關奪鎖，行血催胎，一切難疾，乾血癆症，兼服丸藥，消散癥瘕，融化痞塊，雙方並用，功速立效如神，
價目　每張洋三元　一打二十元　加料　每張洋五圓　一打五十圓

本號　奉送藥目全書來函速寄

丁孟蘭養血調經丸
主治婦女經血不調趕前錯後忽多忽少血色不正氣血兩虧腰腿痠痛崩漏白帶行經腹痛子宮寒冷久不受孕滑胎漏血胎動不安久服養血種子安胎培補中氣開胃健脾
價目　小盒六付一元　一打十元　大盒十四付洋二元　一打洋二十元

舒肝化鬱丸
主治男婦肝鬱不舒婦胸悶堵腹滿膨脹兩脇刺痛倒飽嘈雜嘔吐痰水噎膈反胃心胃疼痛陰虧肝旺虛熱上蒸口苦無味不思飲食肝鬱流串四肢抽痛婦女氣滯血凝經閉不通
價目　每付大洋一角　小盒六付五角　一打大洋五元　大盒十二付大洋一元　一打大洋十元

經售總處　一品堂　分設天津日租界旭街電話二局一三三四號

天津估衣街
萬全堂國藥莊聲明

沉香化鬱九寶丹　首創第一　主治環球無二
男女老幼情志不遂悶氣不舒適身串痛不思飲食飢飽嘈雜暖氣吞酸嘔吐痰水等症此藥和肝理脾舒氣消脹身強體壯多進飲食奇效如神　每付二角　每打二元

白帶丸
赤白帶下淋漓不止如魚腦米汁白濁腥臭腹痛腰脹飲食不香久服能補氣養血化寒止痛強健身體之聖藥也　每付二角　每打二元

分設　一支店日租界梨棧　第二支店法租界泰康商場內　第三支店英租界小白樓　謹啟

天津南市東興大街增興德羊肉莊經理張春榮在張家口圈

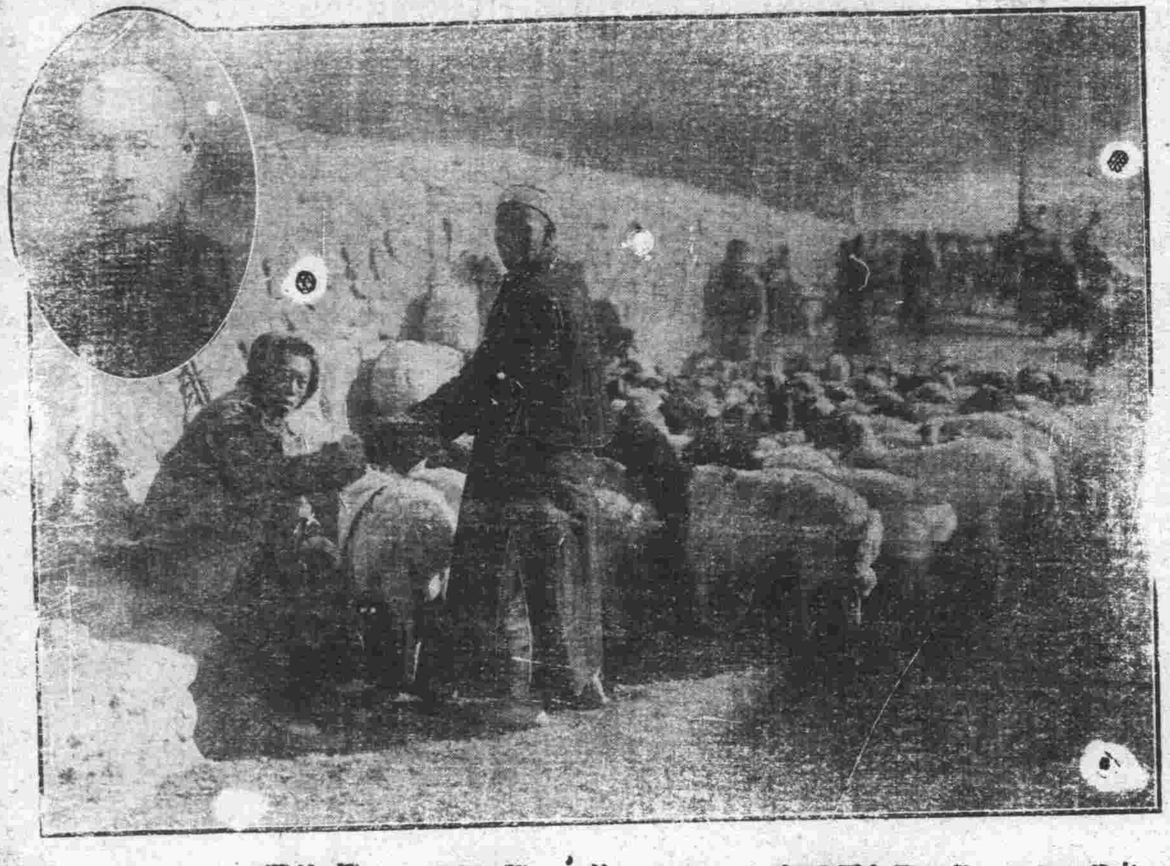

本莊自開設以來三十餘載，對於羊肉食品最有經驗，在津久已馳名，各界皆稱爲羊肉大王，別家羊肉食之非腥即羶，味道不正，故此各省各地皆以北平羊肉爲貴，其原因皆在圈養法，養不得法，即有邪味，食敝號羊肉概無邪味，原因把廟羊圈養三個月，滿芻後，再爲售賣，故無邪味矣，

五香燒羊肉
曾聘北平戶部街名師，製做五香燒羊肉、醬雜碎、清潔適口，味美，食之能開胃，多食，放數日不走味氣

醬雜碎
送禮贈友必表歡迎，愛食羊肉不必到北平去買了，

眞正羊肉燕角
燕角爲眞正羊肉，與他家不同食之清香適口到口即化每個一大枚又經濟又可口請君鑑臨一試方知眞假

增興德羊肉莊　開設東興大街　電話二局二〇六八又二局一〇七四號　南廠圈羊處電話五局二百二十號

討論兩性與婚姻問題的要籍

男青年性問題　楊銘鼎譯　三角五分
本書原著者以現代青年，每昧於性理的辨認，而自戕其性能，故特詳述性病之辨認以及治療方法，對於性之常識，極易明瞭。內容分：性之健康，性之病理，花柳病，均逐一詳細指陳無遺。青年男子得此一書，猶黑夜之見明燈，迷津之獲指針也。

女性論　馮飛編著　四角

兩性與青年　余家菊譯　四角五分
本書計分二十章，包括甚廣，自性能之發育過程，身心正變狀態，以及兩性生活之高尚理想與夫性能之教誨方法，凡課程、設備、讀物、電影等，有關於性能教育者，莫不論述周詳。本書敘事精確，理想高超，議論中正，方面廣博，譯筆亦殊暢達，爲坊間所稀有。凡爲父母、師長以及對於青年負有訓導之責者，均宜一讀此書。

婦女問題雜談　陸費逵著　一角五分
蘇俄婦女與兒童　袁文彬譯　三角
蘇俄的婦女　董紹明　蔡詠裳譯　九角

性教育指南　錢亦石　杜佐周譯　五角
社會上最普通的呼聲爲「提倡教育」或「注意教育」；但是對於最重要的一部份教育—性教育—却全被忽視。現在一般青年男女，因爲缺乏性知識方面的指導，以致走入歧路，養成自戕的習慣者，比比皆是；其甚者，且犯神經病等，喪身毀家，教育的失敗，孰有甚於此者，這都是父母與教師的罪過啊！此書將兒童及青年各時期所應取的性的教材及其實施方法，用談話方式，莫不詳細討論；以便爲父母及教師者可就需要而妥爲擇用。

婚姻與道德　李惟遠譯　七角
婚姻的主要目的是甚麼？西方的法律和警察設法使一般男女對於性的知識蒙蔽不知，這事對於人類文化的影響如何？我們對於離婚的態度應該怎樣？家庭制度以後將如何變化？我們應當要怎樣一個性道德？思想家羅素在本書中都有明確的解答了。

婚姻訓　盧壽籛編　二角五分
結婚論　宋嘉釗　費保彥譯　二角
結婚指導　潘文安　陸鳳石編　四角五分
德國人之婚姻問題　王光祈著　二角五分

中華書局出版

天津中華書局　地址　北馬路　法租界廿四號路　電話　二二二二三三　二〇五八二

天壽堂　姑嫂丸

治婦女經期赤白肚痛等症

海狗鞭健腎丸
男子腎部虛弱請服

姑嫂丸每盒一元健腎丸每合一元五角
函購另加郵力二角函內付欵須用掛號信否則失落不負責信寄天津小站大東西藥公司
經售處天津天祥對門明記稻香村各生春陽中原公司，太和堂，鍋店街老太和，北平東四牌樓東三和公司，濟南緯六路大仁堂，張家口中華，滄州富源票行，唐山新立街及糧市街中西藥房，昌黎河北醫院，泰和堂，灤州同元堂，河頭仁慈及名遠齋，順德永、盛泰，平定天合成，榆關會友書館，石家莊信德恒、秦王島東魯永利，南宮縣生恒號，高陽志慈，塘沽晉安堂，林西協力公司，玉田德生育泊頭，慈善，大同福興恒，滄縣春和堂，長治泰記公司，石家莊新天津報分社，與橋新華藥房，趙各莊華英鴻昌泰，盧台達生堂，東昌東臨醫院，徐州五洲，鄭州廣德公司，青島中山路金星藥房，鹹水沽泰裕號，壽陽春和堂義逢永，唐官屯全場號號萬生堂，與濟萬生堂大名瑞德
總經理天津小站大東西藥公司

北寧鐵路管理局廣告

爲加開唐山山海關間四十三及四十四兩次客車廣告周知
本路爲便利唐榆間旅客起見，定自本年四月十一日起加開頭二三等快車往返各一次，茲將各站開到鐘點列下，

山海關至唐山

站名	到	開
山海關		一六・二〇
秦皇島	一六・四二	一六・四七
南大寺	一六・五九	一七・〇〇
北戴河	一七・一一	一七・一六
留守營	一七・三一	一七・三三
張家莊	一七・四五	一七・四六
昌黎	一七・五五	一八・〇一
後封台	一八・一二	一八・一三
安山	一八・二二	一八・二四
石門	一八・三九	一八・四〇
朱各莊	一八・四八	一八・四九
灤縣	一八・五八	一九・〇三
坨子頭	一九・一六	一九・一七
雷莊	一九・二七	一九・二八
碑家店	一九・三九	一九・四〇
古冶	一九・五〇	一九・五五
窪里	二〇・〇七	二〇・〇八
開平	二〇・一八	二〇・二〇
唐山	二〇・三四	

站名	到	開
唐山		八・〇〇
開平	八・一二	八・一四
窪里	八・二四	八・二五
古冶	八・三八	八・四四
碑家店	八・五五	八・五六
雷莊	九・〇七	九・〇八
坨子頭	九・一八	九・一九
灤縣	九・三二	九・三七
朱莊各	九・四六	九・四七
石門	九・五五	九・五六
安山	一〇・一一	一〇・一三
後封台	一〇・二二	一〇・二三
昌黎	一〇・三四	一〇・四〇
張家莊	一〇・四九	一〇・五〇
留守營	一一・〇二	一一・〇三
北戴河	一一・一九	一一・二四
南大寺	一一・三五	一一・三六
秦皇島	一一・四八	一一・五三
山海關	一二・一五	

輪子的福

蘇金加雷利（吉）遊藝場是津市最有興趣之遊藝場內部設備完善彩金豐富（每一分之票可得十一倍之多）對於遊賞不但能使君倍增興趣兼試君之運尚望諸君前往參觀無任歡迎門票每位二角自九月起開幕時間每日從下午五時起至夜間十二時止　設立義租界花園廣壽豐麪粉公司北　現已開幕了　諸君來快參觀　不但消遣又發財快快快來快……快

山東旅津同鄉水災籌賑會發售書畫獎券展期開獎啟事

本會發售之書畫獎券，原定於三月三十日抽獎，茲因外館券款尚未收齊，開獎手續，趕辦不及，經委員會議決，展期至四月二十六日（星期日）仍在山東會館當衆抽獎，不再展期，現存券無多，購者從速爲盼，特此聲明，
山東旅津同鄉水災籌賑會啟

敦慶隆

綢緞　顧繡　呢絨　嗶嘰　國貨　布疋

現爲酬謝各界主顧起見特由國歷四月一日起舉行

春季全部大減價二十天

歡迎參觀

【店址：在天津估衣街西口】

震記華清池澡塘優待券大減價並營業時間廣告

本堂座位寬敞設備完全早已有口皆碑現値冬令特將煖氣管全行更換以求溫度適宜並將所用浴衣毛巾更換一新經過消毒手續以期合於衛生每日定上午六時開始營業所售各層樓優待券再行分別減價以酬惠顧諸君雅意恐未週知特此通告頭二層優待券每本十張前售六角現減售五角三層樓優待券每本十張前售五元減售四元三層樓另設女澡堂　士耳其蒸汽浴室

電話　頭二三樓　二局　〇一七九　二五九〇　二一二八
地點法租界二十六號路勸業場隔壁

又一醫師證明　紐祿豐止痛迅速

江蘇碭山惠民醫院院長汪筱川醫師來書云（鄙人採用紐祿豐治理疼痛成績非常滿意有張君者年卅五歲住本縣張莊於去年九月一日被人刀刺受傷七處疼痛劇烈服紐祿豐數分鐘後痛止入眠無何卽恢復康健矣又有丁君者年四十三歲住本城民族街久患瘋濕關節腰部疼痛異常服紐祿豐後亦迅見痊減姑報兩例以證其效餘容續詳）對於輕傷疼痛如割破灼傷湯傷跌損等等紐祿豐自然一樣神效至于頭痛牙痛耳痛神經痛月經痛紐祿豐轉痛爲安之效亦猶是
爲　紐祿豐各藥房皆有出售每瓶大洋二角或向上海江西路四五一號韋廉士醫生藥局購備一次購五瓶者大洋一元郵力不取不滿五瓶者每瓶二角郵力另加

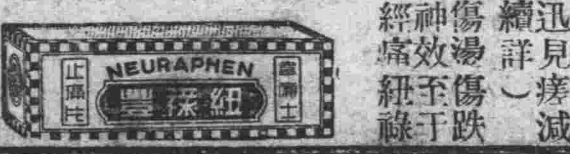

青島北平直達聯運通車

開行時期　三月三十一日至九月三十日止每星期二由青島五十一次（早七點）開往濟南原車轉掛津浦三〇二次至北平（早十點）每星期五由北平三〇一次（午後三點三十五分）開往濟南原車轉掛膠濟五十二次至青島（午後六點）

座位等級　頭等及二等

客票發售此項車站　膠濟路：青島至北關各站　津浦路：禹城縣德州泊頭鎮滄州唐官屯天津西站天津總站天津東站　北寧路：豐台北平

臥鋪預留鋪位　頭等及二等一律在車上發售請先期將日期等級通知右列各站站長即可照辦

膠濟鐵路管理局廣告

中原公司

天津【總店】日租界旭街【分店】法租界二十六號路
北平【分銷場】王府井大街

春季大減價
三十天
舉凡日用所需　無不價廉美備
三月二十日起
平津三店同時舉行

體育·教育

特聯會球類賽 定十八日起舉行

地點及比賽表昨排訂完竣 網球因僅有兩隊暫緩舉行

本市特別區租界體育聯合會春季球類比賽，共分排球，壘球及司令球三種，網球因報名僅二隊，故暫緩舉行，報名參加者共十校二十三隊，比賽日程若及裁判員，比賽地點均於昨（十四）日下午六時在耀華中學排訂，自十八日起始比賽，至五月十二可賽畢。茲將比賽表列後，

壘球男初中

四月十八日下午四至五時，地點，耀華場，法漢—新學，評判員田秩曾，陳文海，二十九日下午四至五時，地點耀華場，法漢—耀華，評判員，陳文海，田秩曾，五月八日下午二至三時，地點耀華場，新學—耀華，評判員田秩曾，陳文海，

司令球女小甲

四月十八日下午三至四時，地點耀華場，三義庄—浙江小學，評判員李文秀，四時至五時，匡時—若瑟小學，評判員耿育慧，四月二十六日上午九至十時，地點三義庄小學場，浙江—匡時，評判員李素珍，十時至十一時。耀華對三義庄，評判員耿育慧，四月三十日下午四至五時地點耀華場，若瑟—耀華，評判員耿育慧，五月八日下午三至四時，地點耀華場，若瑟—三義莊，評判員李文秀，四時至五時，耀華—匡時，評判員耿育慧，五月九日上午九時至十時，地點耀華場，三義莊—匡時，評判員張心明，十時至十一時，浙江—若瑟，評判員李文秀，五月十二日下午四時至五時，地點耀華場，耀華—浙江，評判員李文秀，

排球

四月十八日下午三至四時，男高中，比賽地點耀華場，新學—工商，評判員田秩曾，四時至五時，男初中，耀華場，新學—法漢，評判員，郭蔭軒，四時半至五時半，男小甲組，比賽地點三義莊場，匯文—新亞，評判員朱鳳樓，四月十九日上午九至十時，男高中，法漢—耀華，耀華場，評判員李世琦，九時至一時，男小甲，匯文—三義莊，匯文場，評判員朱鳳樓，四月二十二日，下午三時至四時，男高中，新學—法漢，新學場，評判員朱鳳樓，四時半至五時半，男初中，新學—法漢，新學場，裁判員朱鳳樓，四月二十六日上午九至十時，男小甲，三義莊—法漢，新學場，裁判員陳鳳林，九至十時，男小甲，匯文—耀華，三義莊場，裁判員朱鳳樓，四月二十九日，下午四時至五時，男高中，耀華—新學，耀華場，裁判員趙泉，四月三十日，下午四時半至五時半，男小甲，法漢—新亞，新亞場，裁判員朱鳳樓，五月八日下午，三時至四時，男高中，工商—耀華，工商場，裁判員田秩曾，四時半至五時半，男小甲，三義莊—耀華，三義莊場，裁判員李先五，五月九日，上午九時至十時，男高中，工商—法漢，工商場，裁判員齊守愚，十時至十一時，男初中，新學—法漢，工商場，裁判員齊守愚，上午九至十時，男高中，三義莊—新亞，耀華場，裁判員李先五，十時至十一時，男小甲，法漢—匯文，耀華場，裁判員郭益恩，五月十二日，下午四時至五時，男小甲，耀華—新亞，新亞場，裁判員朱鳳樓，

私立中學 排球賽 戰表今排定 明日可公布

本市民德中學等六校，發起之私中春季排球賽，參加者共十五隊，比賽十八日開始比賽，明日程表定今日排定，（十六）日公布云，

耀華中學 運動會 二十日截止報名 定二十五日舉行

本市耀華中學全校春季運動會大會，決定於四月二十五日舉行，十三日業已開始報名，至二十日報名截止，各項目及規則均已規定公布，於昨（十四）日並公布競走規則，及練習法，凡不參加田徑賽運動者，或身體弱者必得參加競走，於田徑運動會同日舉行，運動項目，共一三二項目分男女童三組云，

北洋修築 田徑場

春季運動會 定下月舉行

本市國立北洋工學院，自丁次鏞任該校體育主任後，對於提倡體育不遺餘力，為求學生普及運動起見，廣設球場，除室內健身房外，剗新築籃球場六個，網球場新舊十六數之多，足球場一，又該校春季運動會已定於下旬初舉行，現正築修田徑場，昨據丁氏談，約於本月底可完成云云，

張之江 率國體遠征隊 昨乘夜車返京

【中央社上海十四日電】張之江率領國體南洋遠征隊，一行十餘人，十四日晚十一時，乘夜車返京，

全國田徑最高紀錄（續昨）

經全國體育協進會審定公佈

▲女子部（二十四年十二月止）

項目	成績	保持者	日期	運動會名稱	地點
八十公尺低欄	一四・三秒	錢行素	廿四年十月十二	六屆全運會	上海
二百公尺接力	二八・六秒	哈爾濱隊	二十年五月廿八	十五屆華北	濟南
		北平隊。	廿三年十月十一	十八屆華北	天津
四百公尺接力	五四・六秒	上海隊	廿二年十月十三	五屆全運會	南京
急行跳高	一・三五五公尺	朱天真	廿二年七月十四	十七屆華北	青島
急行跳遠	五・〇六公尺	鄧銀嬌	廿四年十月十一	六屆全運會	上海
推八磅鉛球	一〇・三五〇公尺	馬驥	廿二年十月十三	五屆全運會	南京
三級跳遠	九・一四〇公尺	彭靜渡	十八年五月卅一	十四屆華北	瀋陽
壘球擲遠	五〇・四五公尺	潘勣初	廿四年十月十五	六屆全運會	上海
立定跳遠	二・一九五公尺	朱麗來	十八年五月卅日	十四屆華北	瀋陽
籃球擲遠	二一・一六〇公尺	張景芳	十八年五月卅日	十四屆華北	瀋陽
擲標槍	二三・二九公尺	潘瀛初	廿四年五月三日	五屆上海國際中華預選	上海
擲鐵餅	三〇・〇五五公尺	陳榮堂	廿四年十月十二	六屆全運會	上海

一粒斷癮 救苦金丹

市售戒烟藥多有用毒，服後瘋顛胡言，發生種種各流弊，有戒烟者聞之不寒而慄，良莠難以分辨，致裹足不前，本藥房有鑒於此，所製救苦金丹出於理門，藥性純善內無毒質，與他家所賣戒烟藥實有天淵之別，功能一付減除鴉片嗎啡金丹白面等癮，敏捷異常，不受痛苦，不悞公事，收到各省謝函不計其數，特印證明錄，每付價一元

坐藥一仙丹

古醫云，能治十男子，不療一婦人，而婦女多病，人皆盡知，凡婦女一染疾病，服藥幾百劑不能收效者，有之、本藥房研究發明一種外治藥，名曰一仙丹，專治婦女經血不調，經閉不通赤白帶下，久不受孕，腹內瘀癥，面黃肌瘦，腰腿酸痛，飲食難消，腹脹如鼓，產後一切雜疾疑難大症用此丹坐用一日夜，則經通，經道則病愈，經驗數十年、無不立奏神功・所以名稱仙丹也每付一元，

吐血回生

為有失血一症危險最大若不速治必有性命之關此丹世傳奇方藥料純潔四十餘年經驗治愈多人凡服過的無不藥到回春初患一付重者三四付每付一元半打五元

止嗽一錠金

咳嗽一症每到春節最厲感冒傷風受涼必犯速服理門一錠金專能打倒一切咳嗽癆病輕一二付重者五六付每盒六付洋一元

半身不遂 小活丸

凡患此症皆由虛火急怒肝火太盛嘔吐上升四肢無力膝浮腫或手足麻木不仁鬱結不活除風入腦中風偏正頭疼耳內蟬鳴言語不明鬱悶不舒肝火太旺冲動週身氣血不活無論男女服此丸定有神效輕者一二盒重者三四盒每盒一元每打十元隨藥有詳細服法口歪眼斜另有一種價目同上

偏墜疝氣 除根

凡有陰寒單墜雙墜小腸疝氣丸腎腫疼寒涼如冰硬如便道不通橫痃等症本房有兩種奇藥疝氣丸止疼提墜理疝消腫每付一元外用蒸藥追風丹追風驅寒每付二元兩種並用立有神效用藥一次準保將墜提回

風濕繡球散

此散專治腎囊風又名繡球梅毒此症多因受潮毒濕氣或飲茶過度皮膚不和亦有色慾之染如在人前刺癢萬分多不雅觀別看此病不要緊的不對症不能痊愈如有患者請購此散擦之立見功效每桶三角加料五角重病加服皮濕丸更有効驗

黃病奇效丹

凡患此症心悶發滿氣不調順不思飲食週身發黃面如金紙七竅掉黃面眼白變為黃金色久治不愈速服此丹功能祛濕化滯又能導膽汁理膽管其黃氣漸退血液自清病輕壹盒重者式盒每盒六付洋一元

羊癲瘋聖藥

凡患此症皆由食火怒氣所得忽然血迷心竅栽倒不省人事四肢者抽口吐涎末牙關緊閉月犯數次久治不愈本房有三種妙藥連服代貼並用手術一次除根永不再犯每付一盒洋四元另有詳細服法

設總支號 北馬路西首路南 法租界泰康二樓 永德藥房

代售 東馬路天順京報房 南門內德順 永濟堂京報房 北門外福興公協成信 北大關福興東各京報房 法界勸業場內德懋號洋貨莊 天祥市內北洋鞋店

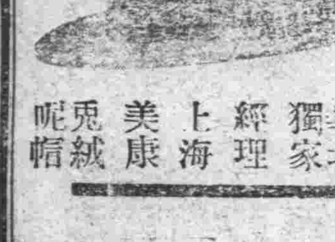

本號華北獨家經理 上海美康兔絨呢帽

春季名帽大賽賣

自製各種新式毡帽 大批最細皮絨呢帽 批發零售特別便宜

天津法租界 盛錫福帽莊總號 第一分銷處天祥市場 第二分銷處梨棧大街

外埠函購 郵寄便利

德國亢直爾大藥廠出品創銷二十餘年

電託日商東洋大藥房為第一販賣元

扶陽種子 性特樂

標為記及（性特樂）三字為要 服用片劑精力及筋骨賽神確獲其效 外用洗濟遇毒不染 詳細說明隨盒奉贈 ▲每盒一元二角 十服▲試服每包四角 三付▲外埠 ▲販賣元 日界旭道四面鐘旁 東洋大藥房

國行銷全世界久究驗名各大夫認為性病專藥用渴者無不交口稱贊受其補衆者不可數計及家庭小離婚者案件認明庭風 立能壯陽健胃補血添精 男用興陽◇女用暖宮 外埠函購加郵費二角 日界仁丹牌坊鴻記烟行 日界陳列館正文大藥房

無形之障礙

婦女有時自忖（我幷不如何難看）何以人家對彼總是避之若浼，此中消息他人不便明告而伊又不自知，往往可於區區（口臭）二字中得之，是故婦女—男人亦然—須常提防此種無形之交際障礙，欲達此目的，嘗一服清導丸可也

湖北漢口盛豐轉運公司會計主任胡家駒君來書云（內子便秘，肝旺兼患口臭，余甚不悅，伊亦甚愁，累藥無效，後由許文醫師介紹，試服清導丸數劑即見便潤肝平，口不復臭矣）

清導丸統治作嘔，頭痛，膽汁不調，眼目無神，面疹，面黃，并能助消化，解痔痛，防瀉痢，如尊處經售家無此安全可靠之平肝導滯妙品，可直向上海江西路四五一號韋廉士醫生藥局購取，每瓶七角，六瓶三元五角，郵力免取

致美齋飯莊

法租界三十一號路　電話三局二五〇九

餐廳寬暢　空氣出爽　各樣菜蔬　精美非常　包辦酒所　價目從廉　喜壽宴會　不收堂費　特請名師　添設川菜　精益求精　與衆不同

總經理 河北大胡同南口 河北電影院對過 天津全球奇藥公司

此茶可當茶沖飲專治肝旺腎虧虛火上升則發耳聾耳鳴之症燥熱作痛跳躍不安或急怒傷肝或槍砲所震或飢飽勞碌傷於脾等皆能治其耳聾之症速服此茶無不立愈連服三日自能耳竅透開聞聲廣大再無復閉不聰之憂也▲每瓶可作十二次用每日三次每盒一元半打四元五角每打八元外埠加郵費二角

萬國馬會

第二十八期加賽

日期　四月，十，十二，十七，十八，十九，二十，等日

地點　東局子本馬場

時間　每日十二時三十分過磅

【春季正賽五月二，三，四日】

經中央禁烟委員會張主席題贈（除惡化務）〇衛生部中央衛生試驗所化驗〇天津市展覽會得特獎【一百分】衛生局化驗〇社會局出示保護〇海關化驗通行無阻〇山西省署核准備案〇江西省政府化驗〇湖南禁烟會化驗〇全國鐵路及山東國展會均得優等獎〇各拒毒會試用有效〇此丹專戒嗎啡金丹海龍英等毒及鴉片烟癮輕者一盒（分十次用、重者三盒【分兩星期用】均能和平，於不知不覺中將癮斷淨功效偉大品質純潔性和平裝璜精美每盒一元寄費加一郵票九五扣本堂出售此丸已歷六十八年非以市上藉廣告售假藥騙錢欺人者可比影印功效證明錄函索附郵票三分〇招請外埠經理本市各藥房稻香村生春陽售品所中原公司代售

總號天津西門北頭宣講所西　分號天津法界天祥市場二層　唆芝堂[illegible]店

大減價 茶晶 水晶

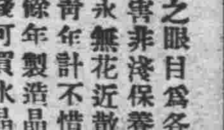

吾人之眼目為各種事業之基礎人生幸福之泉源稍一疏忽貽害非淺保養目力之法研究結果當用晶石眼鏡方保眼目永無花近散光之患敝號為國家社會前途計為救濟失目青年計不惜犧牲資本親赴內外蒙古採礦在平設廠二百餘年製造晶石養目眼鏡深得其中奧妙與衆不同一二元錢可買水晶養目眼鏡近視眼鏡幾角錢可買水晶養目花鏡一個茶墨晶石養目眼鏡由二元起至百元不等最新式各種鏡架俱全新發明礦產光學養目眼鏡定價奇廉茲因提倡國貨起見將各種晶石眼鏡大減價八扣一個月由三月初一日起過期概不折扣機會無多早臨是幸

總號北平琉璃廠萬順興眼鏡總廠　支店天津估衣街　玉山齋眼鏡莊啟　電話二局三四〇一

•第三八期•
星期三出刊
韶光勵進社主編
編者張菱枝女士
▲通信處暫爲河東琫唐家口十八號

女人婚後的職業問題

（娟）

大多數的女人，依然是除不掉倚賴男人的劣根性，雖然在未婚之前，做得很好的職業，但一到結婚之後，所謂是作了太太了，便馬上會嬌藏在屋中，一切一切，完完全托在丈夫身上，這樣的一個女人，吾們能說是她得了解放了嗎，

幽默家林語堂曾說過，「女子是以嫁爲職業的」這句話吾們當然要加以否認的，因爲吾們的智識和技能完全都能同男人拉到水平線，甚而有時還超過男人之上，但是吾們回憶起來，却是又覺有些慚愧，因爲近年來女人的智識雖然提高了，而思想方面可是日趨低落，如奇裝異服，以爲榮耀，被納爲妾，以爲尊貴，尤以嫁後的婦人，竟不自謀出路，專犧牲一切，以獻媚取容於男子，這樣却又豈能否認女人以「嫁」爲職業呢，

處在現在制度社會下，女子誠亦沒法去社會上插足，以致使一部份智意薄弱的她們，不得不以賣笑生涯，先去滿足其所欲之享樂，但是一般男人，既然爲了面包問題，不得不去工作，而女人又何常不如此呢，所以我們欲求有眞正的出路，第一須改造了濁惡的社會，第二更要打倒了以結婚爲職業的恥辱，第三女人須有自定自立的心，吾想那時的女人們，社會上自然會有你服務的位子的，

父拒絕女之讀書

婦女信箱　（十六）

婦女週的難人先生，

儂是一個十八歲的少女，曾於十四歲時畢業於高小，畢業後，復報入初中，今年初中始能畢業，父爲一頑固之經商人，並在於外埠，不常歸家，自近年商業不振，致始告歇業，歸家則阻止儂之求學，先似平和說法，後則劇烈並對經濟上，將予以停止，儂實不得已，敢請先的教示一個辦法，以使不致廢學，眞是感謝無涯的即請先生費神早期答覆吧，敬祝

文安

魏玉蘭鞠躬

（答玉蘭女士）求學達不到目的，無論青年男女，這是最可惜的一件事，令尊如此頑固，當可托以至近親友，代爲說解，若仍不允，只可另謀辦法，對於經濟上困難可請救濟與親友，或謀半工半讀之學校，貧以自濟，實不可得，更可呼籲與社會，想慈善好施者，當不乏人，余更以本社之名義，轉請於益世之社會服務版，代爲請求救濟，或能有效，如何之處，尙請女士自己酌定之，

「以上趙難人先生答」

皇會碎語

—廣—

兒童腦中的印像最深不過，雖然幾年來宣揚着破除迷信，可是這次皇會出發，兒童的腦海中，最少要印上二十年的，

智識份子的婦女，尤其是女學生，更不應當擁擠去看皇會，甚而自已親友欲看時，亦應當勸止，

前日「二十日」一日間，爲看會失迷幼童者，竟達七起之多，可謂一般愚婦女之不幸也，

於二十日間，正在大會全體出動時期，宮前適有一妓女跪地求援，可謂警告婦女界人，且莫只顧其快樂，而在黑暗中，度着困苦生活者，尙大有人在焉，

代郵

張銀漢先生，前奉草函，諒收悉，暇請惠賜大作與婦女週，以榮吾社，——難人——

雲南婦女的出路

過去風氣不開•婦女毫無出路
現在時代需要•男女一律平等

••陳文痕女士寄••

姊妹們！起來！這是什麼時代？我們還要深沉下去嗎？數千年來，被黑暗的舊禮敎束縛得我們不能出口氣，甚嗎，「女子無才便是德」，「賢妻良母」、那一類對待奴隸的手段，我們能忍受嗎，看！目前時代的動態這樣奔騰澎湃，聽！「男女平等」的聲浪那樣響亮，不是指示喚醒我們前進嗎，我們參考一下歐美蘇俄的婦女怎樣，誠然，欲求眞「平等」，不是儘管喊口號，雖然，到下各地皆有婦女協會領導我們邁進，但，美滿的結局，還需本身努力，姊妹們，怒吼吧！脚踏實地的向前，這樣，終於會獲到我們需求的光明！這幾句作爲本文的前湊曲！

▲先說雲南

雲南，那古香古色極西南的一個省份，四週被橫斷山脈包圍，交通非常不便，所以，不但文化落伍，就是新潮流的澎湃之浪，亦不能迅速衝動那古老的環境，在過去，風氣的不開化，舊禮敎的封鎖，所以對於我們婦女的出路，簡直是談不到，那時，所謂站在時代前哨的婦女，頂高的標準程度，由女子師範畢業後，唯一的出路，換句話說就是「職業」，僅僅地充任一名鄉村小學敎員而矣，別的職業，好像我們女子就沒有那種資格去服務似的，且畢業後的女同胞又是那樣多，有數的鄉村小學敎員位置，便走入畢業等於失業的途程上去，

▲現在動態

時代的巨輪捲着新的潮流衝動了一切，雖然滇省古老的環境是那樣頑固，然則終久敵不過新時代的一切，最偉大的推動力是近年來新型的女同胞，她們能認識女子需有獨立性，用不着掛着那「賢妻良母」的頭銜去依賴人們過活，雖然家庭是人類必需的組織，可是彼此抱定共存共榮的心理，維持這心理的是「互助」，關於種種方面，所以她們毫不畏懼努力向上，力求男女在職業上互相平等的地位，於是女子的出路問題便澎湃着啦，

雲南的女同胞，當然也追隨着這種動態而走，加之，該省因爲經濟破產的關係，有很多有志上進想旅居他省求學，無奈經濟問題太無辦法可想，（蓋滇鈔一元價值北京城的二十大枚）一年年的堆積，大批的女同胞，都徘徊於失業圈內，

爲了種種的關係，爲了失業者的需要，總算在那古老滇省的環境內，女同胞算衝開了好幾條路，雖然現下男女交友，尙未獲到平等，（那不過是風氣吧了），但，在職業線上已然獲到平等，例如，各機關添用女同胞，銀行職員，航空學校，武裝警校，軍士敎導隊，陸軍測量學校等，皆招考女生，並特設女生班，誰說婦女是懦弱的，像軍士敎導隊，那種丘八生活，一日三操兩講，劈劍，刺槍，打野外，操戰鬥敎練……等，一個壯年的男子都覺得够受的，何況是女子呢，這種偉大的精神魄力，值得令人欽佩哩！

「代郵一束」

陳文痕女士：

千里之遙，蒙賜錦作，感何可言？今後仍希以滬之婦女消息，有以惠我，並希將地址擲下，俟後至滬，更可借途造訪　觴望之至，

張菱枝敬覆

律師翟學謙受任同濟堂藥舖法律顧問並代聲明

茲受任北門裏同濟堂藥鋪及其財東馬壽山先生爲常年法律顧問並據聲明同濟堂藥鋪在津數十餘年只此一家本市外埠均無分號不法之徒侵該堂名譽營業及一切假害該號財產者本律師職責所係自應依法排除特此通告

事務所　意租界三馬路七十一號　電話四局三七一號

亞洛洋行營業廣告

單人鐵床細管式樣每架十七元單人粗管鐵床式樣每架廿四元三尺半寬鐵床式樣每架廿八元四尺寬鐵床式樣每架三十五元四尺半鐵床式樣每架四十二元五尺寬鐵床式樣每架五十元各種木器成堂像俱日常用俱買賣舊貨承辦拍賣手續敏捷本行在英租界廿二號路四十五號房義品大樓下　電話三局七零二七

律師石天民代理劉趙氏緊要聲明

茲據上開當事人來所聲稱氏夫劉盛明於去歲亡故遺有抱養子雲聊雲有二人並遺產所置不動產四所（坐落本市法租界敎堂後天盛里一二三四號房產四所）又自欠內欸項頗多現因家務關係該養子二人俟後在外無論有何種私自借貸或處分行爲如無氏本人親自簽字蓋章概不生效等語前來本事務所本律師依據當事人之意旨合函代爲登報聲明此啟

事務所　河北黃緯路黃緯里

天津診療所

花柳皮膚科專門
主治皮膚花柳科　戒烟科　性病科
專治包莖（即包皮過長）兼治內外各科
診療時間　上午九時至下午九時
地址　法租界綠牌電車東道亞醫院對過　電話三局三九三一號

商務印書館最近出版新書

諸子學述……羅焌著　六角
學生國學問答……葉北巖著　五角
模範公民（英文本）……A. L. Hamilton著　三元
哲學系統（哲學叢書）……A. Cresson著　葉日葵譯　一元五角
印度哲學宗教史（漢譯世界名著）高楠順次郎等著　高觀廬譯　一元二角
……下之中國國際匯兌及貿易（英文本）……林維英著　三元
銀價變遷與中國（經濟叢書）……谷春帆著　八角
德意日三國最近之銀行業（中央銀行叢刊）……中央銀行經濟研究處編　四角五分
倉庫經營論（中央銀行叢刊）……中央銀行經濟研究處編　二元
華茶對外貿易之回顧與前瞻（中央銀行叢刊）……中央銀行經濟研究處編　三角
上海市之工資率……上海市政府社會局編製　三元
戰時經濟論　森武夫著　曾貫一譯　五角五分
社會信用制概論（社會科學小叢書）……E. S. Holter著　徐卓英譯　二角
監獄衛生概要……胡起鵬編　二角五分
火災保險（保險叢書）……王效文編　四角
民衆教育（江蘇省立教育學院叢書）陳禮江著　一元二角

大學叢書續出二種
有機化學……Perkin & Kepping著　孫豫壽等譯　精裝四元五角
鐵路運價之理論與實際　沈奏廷著　精裝一元五角

民衆學校訓育實施法（師範小叢書）……邱治新編　二角五分
德育原理（小學教育叢書）……吳俊升編　三角
各國小學教育比較論（小學教育叢書）……[illegible]著　五角五分
地方教育行政（師範叢書）……曾毅夫著　八角
日本教育行政通論……馬宗榮譯　八角
女童子軍教育法……劉澄清編　九角
世界刑法保安處分比較學……徐鶴環著　二元四角
中外條約司法部分輯覽……郭雲觀主編　一元
現行公司法釋義……王孝通編　四角
現行票據法釋義……王孝通編　二角
婚姻法之近代化……栗生武夫著　胡長清譯　三角
中算史論叢（中華學藝社學藝彙刊）李儼著　第二冊一元　第三冊八角
投影幾何（算學小叢書）……薛仁鑑編　三角五分
零到九（中華兒童教育社叢書）……黃任堅編譯　三角
兒童科學常識（中華兒童教育社叢書）黃任堅編譯　先出十三冊　合售九角　每冊八分
農業政策……鈴木隆重著　譚國棟譯　七角
果樹繁殖法（農學小叢書）……孫雲蔚著　五角
油漆製造概論……J. C. Smith著　陳學儒譯　一元

鑛物顏料（中華學藝社學藝彙刊）……[illegible]編　三角五分
工學小叢書
工程金屬材料學……徐儀廷編　四角
實用照亮藥品製備法……謝息南編　二角五分
人造染料……朱積煊編　三角
毛巾織物機織法……王芸軒編　四角五分
中國繪畫理論……傅抱石撰　六角
聖與藏珍宋人畫冊……李麥集收藏　三元
王麓臺山水卷……龐萊臣收藏　二元八角
八大山人書畫扇集……孫陟甫收藏　一元五角
高且園書畫扇集……孫陟甫收藏　一元八角
王司非書千字文（大本）……吳李衡收藏　八角
蔣仲叔隸書……黃鄰谷收藏　四角
譚組安廬山紀遊墨蹟……楊小佛藏　四角
花間集註……華連圃撰　四角
彭玉麟梅花文學之研究……李宗鄴著　一角五分
英文書信寫法……劉維向編　三角
山大王（漢譯世界文學名著）……趙少侯譯　五角五分
法國名劇四種（世界文學名著）王維克譯　九角
漢文註釋非非小姐傳……王實味註　一元二角
史學通論（史地小叢書）……李則綱著　四角
因島子遊記……蔣維喬著　八角
十七世紀南洋羣島航海記兩種（漢譯世界名著）黃素封　姚枬譯　一元二角
帖木爾帝國（漢譯世界名著）……L. Bouvat著　馮承鈞譯　六角五分
穆勒自傳（漢譯世界名著）……J. S. Mill著　周兆駿譯　七角五分
英文世界名人傳記馬薩力克……Bowden-Smith著　八角

▼國學基本叢書
陸宣公奏議……唐陸贄撰　二角五分
寰宇訪碑錄……清孫星衍等撰　八角

▼國學小叢書
墨辯疏證……范耕研著　三角
愼子校正……王斯睿著　一角五分
詞學研究法……任二北著　二角
曲學通論……吳梅著　二角
通考序錄……陳志憲著　二角五分

▼百科小叢書
教師研究……蕭乾著　三角
始祖的誕生與圖騰……李則綱著　二角
工業心理學概觀……陳立著　三角

天津分館（甲）（乙）　地址　（甲）河北大胡同　（乙）法界廿六號路　電話（二）〇五一〇　（三）〇七一二

體重增加二十磅

於服用韋廉士醫生紅色補丸不久之後

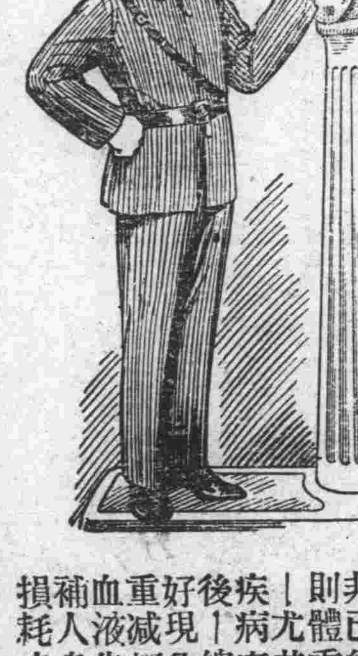

君之身體苟非已經過胖則體重增加—尤其是因疾病衰瘦之後—總是良好現象夫體重減輕原因血液失其培補人身細胞損耗之本能

然則體重增加當然爲表示問題之反面矣既衰之血液欲使之復能抵抗疾病復能培補損耗服用世界馳名補血健腦良品韋廉士醫生紅色補丸實係最可靠方法之一下刊張毅之君一例亦足以証明此丸如是之功效焉

張君前任廣東高等師範學校軍事教練員現寓廣州連新路一百零五號其來書云（余因用腦過度精神彷彿記憶不佳馴至精神衰弱驚悸怔忡藥物紛投均無卓效最後閱悉韋廉士醫生紅色補丸之功乃試服之不久前疾盡失胃口大開精神勝昔而體重亦漸增至二十餘磅之多足見韋廉士醫生紅色補丸功效偉大也）韋廉士醫生紅色補丸去病强身宜男宜女宜老宜少其治療血虧腦弱體虛胃呆早老失眠神經痛臀尻痛腰肌痛瘋濕痛以及婦科各症業已屢試屢驗矣各藥房皆有出售或向上海江西路四五一號韋廉士醫生藥局函購每瓶一元五角六瓶八元郵力在內

妻女咳嗽先後告愈　均由含用韋廉士吸入止咳片

韋廉士吸入止咳片老少中年一列適用且其奏效之速尤非咳藥水咳藥丸所能望其項背此種事實信而有徵茲又有顧壽康夫人及其女公子兩例增其證據矣顧君近自浙江武義郵局來書云（小女慶雲日前忽染咳嗽日夜不停其狀頗危頻投諸藥俱不見效日漸疲困瘦弱不堪後經友介紹試用韋廉士吸入止咳片其咳旋止誠奇效也慶雲身體現已復原精神活潑矣近來內子亦染咳症亦由此片治愈之也）韋廉士吸入止咳片含於口中緩緩溶化即揮化一種芬芳爽適之治療氣體其氣到處立能止喉癢化積痰治咳嗽傷風喉痛氣喘以及喉胸各疾，各埠大藥房皆有出售或向上海江西路四五一號韋廉士醫生藥局函購每大瓶大洋七角五分小瓶六角郵力在內

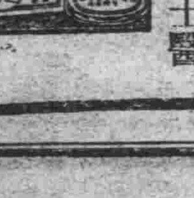

本市新聞

重建金湯橋 定下月中旬動工
建橋委會昨開會議 金湯舊橋決先修築

關於重建金湯橋問題，工務局製定工程計劃，呈請市政府核示後，頃已經核准，建橋委會，昨午特召開會議，討論興工一切事宜，聞定下月中旬即行動工，在動工前，工務局決即修築舊橋而利交通，昨據工務局秘書主任王鼎臣談稱，金湯橋重建計劃，業經市府核准，其計劃係仿照倫敦式設計，爲最新之平行上下開合式，橋工欵需百萬餘元，由海關稅附加充用，當不發生問題，興建事宜，完全由市政府建橋委員會負責，聞已決定不久即動工，至金湯舊橋，頃經本局技術人員並請外國工程家勘查結果，橋柱下墜尺許，龍骨諸多殘損，電車等經過，時有危險之虞，已不能再事延宕，本局決定即日修築，而利交通，以防萬一，此項工欵，約需萬數千元，即由常年建築費中撥用云云，

房地業戶漏稅 財局公佈處罰規則
限三月內一律補稅 俾裕稅收而維民權

津市財政局，以市民購買房地，向以投稅紅契，作爲管理之憑證，倘匿不報稅，過有糾紛，其產權即致動搖，是契證關係業戶權利，至重且鉅，惟近查各業戶買賣成交，遵章納稅者，固屬不少，而意存觀望希圖省稅者，殊不乏人，甚至有匿存遠年白契，延不投報，長此以往，不特妨碍市庫稅收，抑且危害本身權利殊甚，極應設法糾正，以清積弊，因特擬定業戶漏稅處罰規則，呈准市府，於昨日公布實行，並定自昨日起，凡白契未經投稅者，無論遠年近年，一律限於三個月內補稅，免予處罰，以示體恤，倘逾期不報，一經查出，或被告發，查明屬實者，除照章完納稅費外，即照本規定處罰之，茲錄其規定原文如次，

（規則）（處罰）

一、凡本市市民典買房地漏稅之處罰，悉依本規則辦理之，二、凡未經報稅之契，自本規則公布之日起，限三個月內一律補稅，免予處罰，如逾期，除照章補稅外，并處以應納稅額一倍之罰金，三、凡購買房地者，自成立契約之日起，應於六個月內來局投稅，如有特殊情形者，須於限期內聲明理由，呈候核辦，四、凡逾前條限期倘未投稅者，即以漏稅論，除照章完納稅費外，并依左列之規定處以罰金，（甲）逾限一個月以上未滿三個月者，應納稅額十分之三罰金，（乙）逾限三個月以上未滿六個月者，應納稅額十分之六罰金，（丙）逾限六個月以上者，應納稅額一倍之罰金，五、本局所收漏稅罰金，作十成計算，以五成入庫，五成留局，半作獎勵，半作辦公之用，如係被人舉發者，應由局留之五成內提支一半，獎給舉發人，六、本規則如有未盡事宜，得隨時提請市政會議修正之，七、本規則自公布之日施行，

津市戶口 三月份變動統計
戶口實數二二七四一七戶 男六十二萬女四十四萬人

本市三月份津市戶口統計表，業經公安局塡送市府，全市除各租界不計外，所有六大警區及四特別區三月份統計（一）遷入者共七千一百六十七戶，男兩萬四千二百五十三人，女一萬一千九百七十四人，（二）往出者，七千四百四十四戶，男兩萬○六百三十四人，女一萬一千五百○九人，（三）產生人數，計男八百二十四人，女六百九十九人，（四）死亡人數，計男六百七十人，女六百三十八人，（五）男婚人數共二百四十五人，（六）女嫁人數共一百三十二人，又該局招稱三月份全市戶口，除變動外，實有二十二萬七千四百一十七戶，男共六十二萬六千五百○六人，女共四十四萬四千三百九十七人云，

添置救生車
本市衛生局 業經市府核准購置

津市衛生局，以各國通都大邑，皆有救生汽車之設備，本市戶口繁密，爲我國第二都會，獨付闕如，市民每有感染急痛重症，或爲手術上安全起見，急須到院診治，乘坐普通汽車顚動不堪，往往誤時僨事，故本市救生汽車之設備，實已不容再緩，又該局洒水汽車八輛，運穢汽車十輛，係張廷諤任市長時所購，刻下市區增廣，頗感不便，故亦約酌予添置，現該局業經据情呈請市府核示，並蒙批准，指定由該局衛生事業費項下開支云，

本市新建設 孫維棟視察路政
建設費百萬元即將撥到 開闢幹路下月可望興工

津市政府籌借建設費百萬元，興辦津市建設事宜，頃已與銀行界簽定草約，仍以比商電車電燈公司每年報效之欵爲抵押，日內即可將正式手續辦竣，保管委員會成立後，隨時撥付以資應用，昨據工務局息，津市建設費百萬元，即將撥到，市府刻正積極籌備保管委員會，定日內正式成立，聞此欵撥到後，第一步工程，即爲開闢東車站與總車站間之幹路，工務局長孫維棟，昨日下午將偕該局技正等前往視察，結果決定該路之線，以東車站郭莊子東首，總車站以大經路北首爲起終點，沿路小樹林一帶民間似有阻碍，擬以市價收買官有，至前者張廷諤市長任內，擬興辦此項工程，市民曾一度反對收買民房，並次決徹底辦理，通盤計劃完竣，約於下月間可望興工，又昨日工務局長孫維棟，特赴新近市縣劃界之新市區東局子一帶視察，并擬即計劃建設事項，以及東局子汽車路之翻修，藉以繁榮地方云，

少女貌美惹風波
張賈氏接妹來津 侯佔才乘機拐賣

賈史氏（五十八歲大興縣人）住日租界榮街二十五號，夫早喪，遺有二女，長女已許配日租界四面鐘後張某爲妻，素以開烟館爲生，有侯占才者（五十五歲寶坻縣人 住南市福順里六十一號）向無正業，以販賣人口度活，時去張某之館吸烟，不料張賈氏，乃將其妹（二十五歲）接來津稍住，侯占才見其妹姿容秀麗，竟起不良之意，乘機向張賈氏聲稱，與其妹說媒，張賈氏當即應允，去歲十月間乃說妥津西蔡村劉某爲妻，彩禮洋六十元，自過門後，其姊屢接其妹來津稍住，當被劉某嚴詞拒絕，並聲稱由侯占才手賣入時，即說明不準返家，張賈氏始知受騙，乃與其母去信說明，賈史氏隨於昨日由籍來津，當即找向侯占才質問，並鳴警指控拐帶變賣，同歸一區六所，送局訊辦云，

龔張婚變案 高分院昨訊證人
杜靜筠黃亞伯到庭作證

中華廣播無線電台主任龔偉與前該台女報告員張學敏之婚變案，日前曾二度審理，因龔張曾舉出證人杜靜筠黃亞伯，富榮等三人，高分院昨票傳杜靜筠黃亞伯，富榮，均屆時報到，由刑一庭推事趙顯曾開庭審理，略事訊問旋即退庭，

皇會昨閉幕
掃殿會在永安酬客

皇會籌備會，以昨日爲天后誕辰，特在宮內擧行祝壽，男女前往進香者達數千人，各會會員及掃殿會員，屆時亦均行到場，該會亦於昨日在永安飯店酬謝來賓，故迄昨日止，該會業已正式閉幕，公安局加緊戒備，則定今日起撤銜云，

追緝高買犯
韓吉鳳舖保遭殃

本市法工部局，近據密報謂在該界有大批高買擾亂商號，當飭特務秘密偵查，已破數起，並偵出韓吉鳳者住法租界某里，當飭特務前往捕獲，不料該犯聞風早已遠颺，由房主處詢明韓住房係由王振亭者（四十三歲，天津人，住南市榮業街九道灣胡同九十三號，開振興永酒鋪）作保，當飭黃永龍會同公安局偵緝三隊周明山，于昨日下午一時許將王等拘獲，歸一區六所工部局訊辦云，

社會局昨派員 調查農工河北兩銀行
發行銅元票數目 並催令儘量收回

津市銅元行市法價變更後，連日因銅元票遵照法價四百六十枚兌換，市面仍紊亂，昨日市價有換四百八十二枚上下不等，電車公司開價爲四百九十枚，往兌者仍不踴躍，市社會局爲催令農工銀行及河北銀行儘量收回銅元票，昨派宮彭齡分往兩行調查，據悉農工銀行連日收回達三萬餘元，尚有三萬餘元在市面流通，河北銀行共發行八萬餘元，刻亦在收回中云，

慰勞官警
公安二分局 發給巨量無極丹 藉防時疫傳染病

日前皇會出巡，各遠觀衆，不下數十萬人，是日天氣較暖，人聲鼎沸，頭暈日眩者，時有所聞，公安局督察員宋文斌，究致身死，當時幸有南市長春堂經理周鳴崗，隨會施送太上無極丹，故得效治者甚夥，周鳴崗經理，行至西門臉時，適逢二分局局長李耕珊氏率長警維持次序，當時料貯予無極丹五十袋，囑轉贈僚屬，李局長以數日來各長警加班戒備，晝夜辛苦，難免過度勞之，爲慰勞全體官警，並嚴防時疫傳染起見，特捐廉另購無極丹五百五十袋，長春堂以事關公益，當既慷慨減少藥資一部，昨日（十四日）已由長春堂將該丹送局，經李氏分發各所長警備用云，

昨服毒自殺
失業警察

河北西窰洼葫蘆罐胡同門牌十六號，住有劉德彝（年五十六歲天津人）曾在某分局充當警察，娶妻郭氏，（年三十二歲）夫妻間感情尚稱融洽，家庭中頗樂陶然，不料天不隨人願，劉某於一年前忽然失業，經濟方面，頗覺困難，劉某負債借外債一百八十餘元，計（王文祥一百元，王三奶奶七十五元，邵二奶奶二十元，邱永貴二十五元，王二奶奶三十元，杜二姑二十元，郭姓二十元）現因債台高壘，無法償還，並且生活頗覺奇窘，竟一時心窄，於昨（十四）日下午五時許，乘人不備之際，吞服鴉片自殺，後經人發覺，灌救多時，終未避生，遂由屍妻郭氏報由該管四區二所西窰洼派出所，胡巡長，呈報第四分局，並由該處地保陳玉升呈報地方法院檢察處往驗，院方據報，定於今日（十五）派員前往相驗云，

津市造幣廠 鑄造輔幣說不確
官方否認鑄幣情事 記者往視亦未開工

關於津造幣廠，自由冀察政務委員會，借用修械後，連日各報載稱，該廠即將鼓鑄輔幣，茲據確息，冀察政務委員會，以該廠機器，諸可利用，棄置殊爲可惜，遂商由財政部暫借，以便修理器械，並非鑄幣云，比經記者親往該廠訪視，並無開工模樣，即該廠內部職員，亦均未在廠，故該廠昨日開工鑄幣說，及各報載該廠職員談話，恐非實事云，

本市裕元紗廠 某方擬接辦

本市裕元紗廠，爲津市規模最大之紗廠，年前賠累不堪，因致倒閉，更因債務關係，盛傳將由某方接辦，記者昨晤某關係方面，據談裕元積欠大倉，及中匯金城，鹽業，大陸等銀行，共計息本約五百萬元之譜，中日各佔其半，某商方面連日派人視察，頗欲接辦，按裕元爲華北最大之紗廠，如政府不予救濟，則將來華北紡紗業，勢必均行破產，現在裕元前途如何，倘難預定，不過復工則無確期云云，

幼女求救
特一區界內 趙玉屏脫離舊家庭 指告乃父妨害自由

西廣開白骨塔北鑄善里七號，住有開玉興織布工廠之趙守東，年四十四歲，有女趙玉屏，年十六歲，日前竟與該廠工人劉玉山，年十八歲，携手同逃，當時趙等四出尋找，杳無下落，於昨（十四日）下午二時許，趙玉屏竟在特一分局二分所界內，向崗警侯錫元稱，謂乃父趙守東妨害自由，請求帶局等語，由警將趙玉屏帶局，幷傳訊趙守東及劉玉山等，備文轉送法院訊辦云，

車站紀事

十四日

何豐林由津早津浦車去濟南

石敬亭由北平上午快車來津

常之英吳大業均由津下午快車去北平

輪船出口

順天輪四月十六開烟申

法界長發棧報告

仁昌廣播電台

上午九時至一時

最新京劇唱片商業介紹

張起山單琴大鼓玉堂春

最新京劇唱片商業介紹

張浩然戲迷傳評書三俠劍

雪艷花單弦牌子曲

最新京劇唱片商業介紹

張士誠六俠女

下午一時至晚九時

最新唱片商業介紹

陳子貞廣闊泉相聲

吟香館主單弦牌子曲

中原公司遊藝場或轉播

北平戲劇臨時報告

最新京劇唱片商業介紹

陳子貞廣闊泉相聲

張翠芬小翠芬活捉孫富

最新唱片商業介紹

晚九時至二夜二時

報告米面雜糧行市

張士誠說唱雙烈女

燕樂昇平評劇或轉播北平戲局劇臨時報告

預報明日節目

馬寶山說唱千里駒

北寧鐵路簡明行車時刻表

中華民國二十五年一月一日重訂

41次	71次	3次	23次	301次	5次	305次	401次	1次	73次	75次	4[illegible]次	下行車	站名	上行車	2次	302次	6次	72次	42次	4次	24次	402次	306次	74次	76次	四四次
普通客車 各等 中膳	平津 客貨慢車 三等	特別快車 各等 膳車	快車 各等 膳車	平滬 特快 各等 膳臥	平津 特快 各等 膳車	平浦 特快 各等 膳臥	平津 客貨 平滬 通貨	平瀋 特快 各等 膳臥	津唐 客貨慢車 三等	唐榆 客貨慢車 三等	唐榆 快車 各等				瀋平 特快 各等 膳臥	滬平 特快 各等 膳臥	津平 特快 各等 膳車	津平 客貨慢車 三等	普通客車 各等 中膳	特別快車 各等 膳車	快車 各等 膳車	津平 客貨 滬平 通貨	浦平 特快 各等 膳臥	唐津 客貨慢車 三等	榆唐 客貨慢車 三等	唐榆 快水 各等
5.45	7.10	9.30	13.00	15.35	17.10	20.00	20.10	21.15				開	北平前門	到	9.25	10.00	11.38	16.35	17.40	18.25	22.30	23.40	23.15			
6.04	7.56		13.1				20.54					開	永定門	開				16.03	17.23		22.15	23.13				
6.20	9.01	10.00	13.30	16.00		20.26	22.10	21.40				開	豐台	開	9.02	9.36		15.15	17.05	18.03	22.02	22.17	22.50			
6.44	10.24		13.48					21.58				開	黃村	開	8.43			13.53	16.37							
7.39	12.59		14.37			21.20	0.50	22.38				開	郎坊	開	8.05			11.42	15.41		20.54	19.15	21.51			
8.03	13.48		14.53				1.29	22.55				開	落垡	開	7.43			10.28	15.20			18.31				
8.36	15.35		15.20				2.24	23.16				開	楊村	開	7.21			9.01	14.50		20.19	17.30				
9.14	17.28	11.44	15.47	17.51	19.10	22.24	3.43	23.42				開	天津總站	開	6.56	7.45	9.40	7.08	14.14	16.10	19.55	16.22	20.54			
9.23	17.45	11.52	15.55	18.0	19.18	22.32	4.00	23.50				到	天津東站	開	6.45	7.35	9.30	6.20	14.00	16.00	19.45	15.20	20.45	停		
9.35	停	12.05	16.05	18.20	停	23.00		24.00	6.35			開	天津東站	到	6.30	7.05			13.46	15.48	19.32		20.15	11.45		
10.38		13.04	17.06	開		開		1.01	8.44			開	塘沽	開	5.30	由			12.46	14.55	18.35		由	10.10		
11.46		14.00	18.13	往		往		2.07	12.10			開	蘆台	開	4.26	上			11.41	14.00	17.26		浦	7.39		
12.34			19.00	上		浦		2.58	14.17			開	胥各莊	開	3.30	海			10.45		16.34		口	5.51		
12.47		14.55	19.13	海		口		3.12	14.40			到	唐山	開	3.15	開			10.30	13.05	16.20		開	4.50	停	
12.52		15.00	19.18					3.16	停	6.[illegible]	8.00	開	唐山	到	3.10	來			10.23	13.01	16.17		來		21.30	
13.06		15.11	19.29					3.30		7.[illegible]	8.14	開	開平	開	2.55				10.10	12.51	16.07				21.08	20.34
13.39		15.35	19.54					4.03		8.[illegible]	8.44	開	古冶	開	2.30				9.44	12.34	15.50				20.08	20.[illegible]
14.29		16.07	20.28					4.53		10.[illegible]	9.37	開	灤縣	開	1.32				8.45	11.55	15.07				17.26	[illegible]
15.32		16.49	21.18					5.59		12.30	[illegible].40	開	昌黎	開	0.31				7.40	11.14	14.22				14.33	19.03
15.56			21.37					6.24		13.18	11.03	開	留守營	開	0.01				7.12		13.59				13.20	18.[illegible]
16.16		17.22	21.55					6.47		14.24	11.24	開	北戴河	開	23.42				6.54	10.43	13.45				12.46	17.[illegible]
16.43		17.42	22.17					7.16		15.3[illegible]	11.53	開	秦皇島	開	23.09				6.25	10.20	13.20				11.50	17.6[illegible]
17.05		18.00	22 35					7.40		16.0[illegible]	12.15	到	山海關	開	22.40				6.00	10.00	13.00				10.45	16.[illegible]
								8.20		停		開	山海關	到	22.00											[illegible]
								16.40				到	遼寧總站	開	14.00											

北戴河海濱支路

89次	91次	93次	95次	下行	站名	上行	90次	92次	94次	96次
7.00	10.50	13.50	17.30	開	北戴河	到	6 40	10.30	13.30	17.10
7.[illegible]0	11.10	14.10	17.50	到	北戴河海濱	開	6.20	10.10	13.10	16.50

通縣支路

81次	83次	85次	87次	下行	站名	上行	82次	84次	86次	88次
6.30	10.10	13.30	19.00	開	北平前門	到	8.30	12.5	16.20	21.50
6.37	10.18	13.38	19.08	到	東便門	開	8.24	12.42	16.12	21.42
6.40	10.20	13.40	19.10	開	東便門	到	8.21	12.40	16.10	21.40
6.57	10.39	13.59	19.29	到	雙橋	開	8.03	12.21	15.51	21.21
6.59	10.41	14.01	19.31	開	雙橋	到	8.01	12.19	15.49	21.19
7.12	10.55	14.15	19.45	到	通縣南	開	7.48	12.05	15.35	21.05
7.14	11.03	14.23	19.53	開	通縣南	到	7.46	11.57	15.27	20.57
7.20	11.10	14.30	20.00	到	通縣東	開	7.40	11.50	15.20	20.50

專治下列各症靈效無比

癰疽搭背　小孩生疹　腿癰腸癰　感冒風寒　火亂轉筋　瘰癧癩疥　一切疔瘡　無名腫毒　花柳各症

本堂爲承救華北民衆起見特在天津法租界六號路人和樓內上開設分行今因患症諸君經濟起見特於四月一日起二十日止減價二十天患症諸君勿失此機速購試服即知言之不謬也若有下列各症服藥不靈包退換洋決不食言

本埠各烟店雜貨店書局京報房鮮貨莊凡有本堂照牌者全有寄售外埠函購即寄外加郵費一成郵票代價十足通用電話購貨半打即送

○電話三一一五六號○

獨樹一幟

凡持本堂皇會圖傳單到代售處去購藥可九扣無傳單者可到本堂來購爲荷減價二十天

九芝堂駐津分行藥局啟

經濟

標金趨萎　津市足金下落

【上海十四日電】標金下落，開盤一千一百四十元七角，次盤四十元五角低價，旋即回好，由四十元六角起按步上游，升至四十一元三角，繼折至四十元九角，少頃，轉呈堅俏，迂迴步起，霎時升至大價四十二元五角，不久，又順序挫折，降至四十一元三四角左右，片刻，升至四十二元，收盤一千一百四十一元九角，下午開一千一百四十一元七角，次盤四十一元八角，大價四十二元，旋即回萎，由四十一元九角經四十一元八角落至低價四十一元五角，繼升為四十一元七角、收盤一千一百四十一元六角，較九日（一一四三．一元）落一元五角，

昨日本市足金行市，早市開盤一百一十五元四角，次盤五元三角五，旋經五元三角七五落至低價五生三角，副又上升，大價至五元五角，繼折為五元四角七五，收盤一百一十五元五角，下午開盤大價一百一十五元五角，次盤低價五元五角二五，收盤一百一十五元五角，較九日（一一五元六）落一角，

銀價持平

【紐約十三日電】銀塊仍平，計合美金四角四分七五，

【孟買十三日電】銀價尚平，現貨計五十羅比十三安那，近期五十羅比十二安那，遠期五十九羅比十四安那，

滬拆息仍平

【上海十四日電】滬拆息開八分，較九日未更，

紅財神三元〇三，南京粉綠月兔三元四角，六紅三星二元六角五，蚌埠粉綠雙錢三元五角，一綠大錢三元六角，津粉綠號三元六角五，紅號三元六角，

津金單位

昨日本市金單位行市，每百個金單位，合國幣二百二十五元九角五分，

銅元仍低

昨日本市銅元行市，電車公司掛牌四百九十八枚，市面折合四百九十四枚，

本市外滙

昨日本市外匯持平，掛牌行市，倫敦一先令二便士四六八七五，紐約二十九元八一二五，日本一百〇二元二五，柏林七十三馬克，巴黎四法郎五十一生丁，銀行進價，四個月期出口信匯，倫敦一先令二便士六二五，紐約三十元一二五，日本三十日期一百〇五元二五，

麵粉續昂

昨日本市河壩麵粉仍昂，銷申粉五萬包，北粉五萬一千包，申粉綠炮車三元五角四五，綠兵船三元五角五，綠旭日三元四角八，綠花園三元五角五，綠牡丹三元五角，綠英雄三元一角五，綠人鐘三元三角，紅汽車三元（貨缺）紅飛馬二元七角七，

平衡稅

【上海十四日電】中央銀行公布，平衡稅率，按英匯一先令二便士五計算，折合百分之四，

美股上升

【紐約十三日電】美國鋼鐵股票行市，開七十二元一二五，較九日升二角五，

美麥回疲

【支加哥十三日電】小麥開九五．七五，收九五．八七五，較九日落．五，

上海外滙

【上海十四日電】外匯尚平，開盤倫敦二便士五，近期一先令二便士四六八七五，遠期一先令二便士四三七五，紐約二十九元八七五，近期二十九元七五，遠期二十九元七五，日本一百〇三元三七五，巴黎四法郎五十二生丁五，收盤倫敦一先令二便士五，近期一先令二便士四六二五，遠期一先令二便士四三七五，紐約二十九元八七五，近期二十九元八一二五，遠期二十九元七五，日本一百〇三元三七五，巴黎四法郎五十四生丁，

海外滙市

【紐約十三日電】倫敦四元九角四分二五，上海三十元，日本二十八元九角，柏林四角〇二六，巴黎六分五九，義國七分九〇五，瑞士三角二分七一，

【孟買十三日電】倫敦一先令六便士〇九三七五，紐約二百六十八羅比二五，日本七十七羅比三七五，

【神戶十四日電】倫敦一先令二便士，紐約二十八元八一二五，

【香港十四日電】倫敦一先令三便士八一二五，紐約三十二元六八七五，日本一百一十二元七五，上海一百〇九元一二五，

金票

四月二十五號期

	開	大	小	收
上午	九六九〇	九六九七五	九六九〇	九六九五
下午	九六九二五	九六九二五	九六九二五	九六九二五

上海東滙

【今日上午】

買	賣
一〇三三七五	一〇三六二五

本市行情

中國銀行股票	七四五
交通銀行股票	七〇〇
鹽業銀行股票	七八〇
金城銀行股票	六八〇
大陸銀行股票	六六〇
中國實業股票	二〇〇
啟新股票	五〇〇
啟新債券	七六〇

足金

四月份

	開	大	小	收
上午	一一五四〇	一一五五〇	一一五三五	一一五五〇
下午	一一五五〇	一一五五〇	一一五五二五	一一五五〇

天津自來水股票	一七八
回力球股票	七〇〇
美金債券	三一〇
中興煤礦	一〇七
礦地股票	二一五
久大精鹽股票	六五〇
永利製礆股票	七〇〇
開灤公司股票	五三五

各處行情

美國棉花	七二一二五
美國股票	七二一二五
美英匯水	四九四二五
英美匯水	四九四五
倫敦金塊	七〇一〇
倫敦銀塊現	一九八七五
倫敦銀塊期	一九八七五
紐約美銀	四四七五
上海美匯	二九八七五
美日匯水	二八九〇
日英匯水	一二
先令近期	一二五
先令遠期	一二四六八七五
孟買	五〇〇九
孟買	五〇〇八
孟買	五〇一〇
英德匯水	一二二八五

英法匯水	七四九三
英意匯水	六二五六
英中匯水	一二六二五
英港匯水	一三九三七五
英日匯水	一二〇三一二五
美銅	三九三七五
美德匯水	四〇二六
美法匯水	六五九
美意匯水	七九〇五
美中匯水	三〇〇
法匯	四五二五
連申匯	一〇六四五
英港匯	一三八一二五
申港匯	一〇九一二五
日港匯	一一二七五
美港匯	三二六二五
標準標金	一一四五六
大連鈔票	九七二　九一七

日美滙水

午前

買	賣
二八八一二五	二八九三七五

西河花激暢

昨日西河花市況，極為活潑，成市堅平，松本行買二百五十六包，三百包，二百二十九包；七十包，四十包，一百三十二包，武齋行買一百六十包，通成行買一百一十八包，裕記行買一百八十包，一百三十八包，一百〇二包，一百三十四包，一百五十九包，同孚行買二百九十包，二百二十二包，二百包，開價四十四元五角，

倫敦中國金債

【倫敦十三日電】中國政府發行金債券，在倫敦市場行市如次，

克利斯浦債票	八一
津浦路英發債票	五一
津浦路英補發債票	五一
中法實業美金債票	九五．五
河南鐵路債票	三二
隴海路債票	二八
湖廣路英發債票	五二

廣惠診療所

主治　內科　外科　花柳　肺病　戒煙

為社會服務起見，對於大小手術醫藥各費從廉實為平民化，本所備有新六〇六及各種特效藥針

地址南市慎益大街慶雲影院東

醫師 徐掄一 楊慕韓 啟

天津 物華樓金銀珠寶店

珠寶鑽石金銀首飾器皿禮品

貨認價廉成色十足樣式新奇

總店 日租界旭街新明大戲院對過電話二零五二八

支店 法租界國泰戲院左首電話二三三三七

補虛良藥 三三補丸

【主治】思慮過度夢遺滑精頭痛眼花驚悸怔忡健忘失眠飲食不進四肢酸軟面無血色咳嗽痰喘帶子癆傷痰中帶血咳血咯血自汗盜汗腰腿酸疼腎虧瘵癆耳鳴耳聾婦女陰虛乾血癆病月經不調赤白帶下血崩不止夢與鬼交處女經閉等病此藥能直入人體遲勞身，各血管氣血四肢骨髓之中，於男子精神衰弱，婦女貪血，乾肺癆，老年氣血衰頹，面色黑黃，於思慮用腦過度，遺精滑精愈，絕非市上等病害，速服此丸補之，最有把握，保能無形自道德之藥品，購藥者幸注意蓋定價每瓶二元每打二十元；外埠函購加洋二角郵票匯票十足收用【天津經售處】北海樓對過胡同德茂源綢緞莊藥品部

濟南經售處魏家莊五二二二號大藥房

婦女白帶 除帶普育丹

延年養陰健體能通二十四道血脈氣血流暢功效如神誠為坤中

北總經理天津河東大馬路午報社鍋店街中西大藥房分銷處東

京報房北馬路南會對過源信行罩街子老德記大藥房

此丹自發明以來頗為婦女界所贊許用過者均知藥到病除百發百中誠為婦女界之福音也無論新得舊犯赤白帶下淋濁不止經血不調氣虛血虧帶下腥臭小腹疼痛子宮寒冷頭暈目眩精神倦怠面黃消瘦夜眠不寧骨蒸潮熱腰酸耳鳴四肢無力痰喘吐惡心腹痛滑胎小產產後瘀血不淨腹內聚成病塊時常疼痛難忍甚至不能行動用後帶止此丹常服有孕育之功並能保胎調經養血解鬱舒肝和胃健脾補氣安神溫經散寒化鬱止帶卻病之珍寶也▲價目▼每瓶大洋二元外埠函購加郵費二角▲華馬路崇仁宮對過中歐大藥房旭街北頭大學藥房北門外福興公

南洋新嘉坡協華大藥房啟

花柳真厲害

勿憂速服本醫驗方專治五淋白濁魚口便毒下疳小便腫爛楊梅入骨升天落地癬疥週身潰爛花柳轉成險症服此藥能由骨血向外清毒與他家各種重頂之藥追毒入內傷德之藥大相反服本醫之藥能根本治好永不再犯或多年梅毒不淨者服用結毒紫金丹准能短期治好保管驗血初起一盒准愈多年舊病二三盒除根每盒五付二元注意先吃藥病好付錢有鋪保者亦可

函購加郵費二角

天津南馬路舊縣衙門斜對過偏東

松善堂啟

大長城香烟臨時大減價

大長城香烟前因出世二十年舉行大酬謝五十支裝每元售三桶加送一桶十支裝每包廿六枚兩包送一包茲奉令飭改正亟應遵照恐愛用國貨諸君或未曾購用不免向隅特暫行大落價五十支裝每元四桶十支裝每角兩包不再加烟酬謝期滿仍售原價伏祈速購為荷

天津南洋兄弟烟草公司啟

大眾服裝的準備庫 華竹

○總店天津法租界○

○支店日租界旭街○

全部綢緞呢絨疋布服裝

春季大減價

越分犧牲酬謝主顧

中國雙妹老牌化粧品首創第壹家

〈翻新主編〉

徵稿簡章

本報歡迎讀者隨意惠稿，體裁隨意，性質不拘，惟須趣味化，字數在五百字以內者爲合宜，不登之稿，附有詳址及郵費者，隨時可以寄還，

盜掘墳墓

盜墓，在從前法律上，科罪頗嚴，因彼時尊重神敎，勵人敦本，對於祖先墳墓，極其重視，誠恐有不肖之徒，覬覦其祖先或他人墳墓，藏有珍貴物品，僉行發掘，以開暴骨之風，民國以來，倡言破除迷信，對於祖先墳墓，視同廢物，因而盜墓罪名，亦隨之末減，此近年盜墓案所以層見疊出也，本月十三日，河南安陽發生盜墓事，商主席主張嚴辦，吾人不禁有感，人死無知，古墓誠然無用，然木有本而水有源，人死立坟墓，乃子孫不忍忘其祖父之孝思，四千餘年之舊俗，似有保護之必要，故政府一面雖破除迷信，而對於盜發墳墓，仍懸爲厲禁，獨不解古蹟研究會，到處發掘古墓，與盜掘坟墓，有何區別也，語云，其身正，不令而行，其身不正，雖令不從，願我當局，三復斯言，

雲南的野牛山

淚痕

四川有座峨嵋山，雲南有座野牛山，在人們的耳中，好像對於峨嵋山熟悉得多，對於野牛山生疏一些，前者那種旖旎清秀的風光，名勝古蹟，足能引人入勝，後者呢，沒有甚麼清秀的風景物，不過山上希奇古怪的事很多，事雖然含着十分迷信色彩，但是也有介紹的必要，

野牛山，望名思義，理想山上一定有很多的野牛，誠然，是這樣，不過所謂野牛，並非山上出產而無主人的野牛，的確是民間各家所畜養的，到相當的節季，將牛送到山上去，牛性自然會發野，

該山位於雲南省所屬的江川縣境內，其山並不大，周圍寬廣約十餘里，山勢平坦，樹木不十分盛茂，四野長滿青草，並生長蘭類及草藤，山之東，有一岩石天然長成之洞，名曰盛嵝洞，相傳爲土地爺得道成仙之所，洞內廣約數丈，岩壁畸形怪狀，起有各種明顯痕紋，有似雲似獸，似馬牛，似獅虎，人物等，洞左壁上，有一龍頭拐杖，據老人家說，此乃土地爺扶用者，洞門右邊有一廟，內供奉山神兩位，土地兩位，據傳，凡各村各地供奉山神土地，只能各供一位，且能鬧出雙包案來呢，其中有一段可笑的典故在內，容後文一一解釋，附近該洞之土質，分紅，紫，白三色，各不相混，由洞口起有兩條類似馬牙石生成之線紋，泥濘曲曲，直達山下，頗爲美觀，山之西南有一池一坑，池名消泉，坑名浮泥坑，坑內完全是污泥，又有人謂之伏牛坑，據鄉人傳說，此坑深約三柯竹竿那樣長的度量，測約三四丈深耳，其外，再也沒有甚麼特別玩意了，

時當每年五月端陽節之後，靠近該山數十村鎮的牛官（按，牛官者，乃各村內窮苦人家的孩子，替村內養牛的人家牧牛爲生，官大者直轄水牛十四二十四，小者三兩匹亦可代牧），互相集會，商議擇一黃道吉日，將所有的牛，送於此山內，彼時，各村養牛之主人，或給米，給錢，以便諸官備辦筵席，大祭其山神土地三天，這一羣苦孩子，常一輩子的官，在一年中只有這三天是他們幸福的日子，又吃又喝，又玩，又樂，剩餘幾元錢，他們也在廟前推推小牌九，去個渦（亦賭博之一），祭至第二日，彼等各在山內砍打牛棍多根，扎成一束，各用小刀刻上姓名，或記號，置放於廟內，（據說，舊根不能用）至第三天傍晚，諸官齊跪廟前，大拜二十四拜，口中喃喃地，不外請山神土地老爺，多多照料他們的牛，於是各自返家，

說來也是神秘奧妙的事，山上那一大羣牛，雖無一人看管，可是，它們亦不走下山來，比牛官看管者還要乖些，每天除吃草外，到夕陽西下時便去池邊飲水，飲後，三三五五走入浮泥坑內打滾，直至週身糊滿泥漿爲止，這身上的泥漿，好比夏天用爲蚊帳一般，蓋夏日節季的蚊虫，就在人烟稠密的地方，猖狂個了不得，何況那山間曠野哩，衆牛身上既披了這一層天然的蚊帳，蚊虫像針般的嘴也就刺不進皮膚內，這到是天然之物預防天然之毒呢，這時的牛，它們十分要好，誰也不跟誰打架，（未完）

婚生子女和非婚生子女

趙家蔭

子女有一種親生的，叫誕生子女，一種是收養子女，不是自已親生的，這是很好區別的，生子女，還分兩種，一種是「婚生子女」二種是「非婚生子女」，茲分述於後，

婚生子女，是因正式婚姻所生的子女，得有效的婚姻，毫無瑕疵的爲限，子女的受胎，得在法定的期間內，各國的規定，是不同的，以氣候生理作標準，中國規定的最少是一百八十一天，最長的是三百零二天，父母是否爲正式婚姻，那是好區別的，所生的子女，是否是自已的子女，則很難推定，法律上規定的，不足一百八十一天的，推定不是自已的子女，若過三百零二天，也不是婚生子女，這個以什麼作標準呢，例如甲乙結婚，實行同居過了一百八十一天，生養小孩，甲不能否認是自已的，若不足一百八十一天，甲可以不認是自已的子女，這是法律上的推定，不過這是原則，也有例外，就最長期的說，如甲乙同居多日，而甲出門，自出門那日起算，至三百零二天而生子女，甲不能否認爲自已子女，如逾三百零二天，甲就可以否認爲自已子女，若兩者均逾期限，甲全不承認爲自已子女，乙如能找出確實證據，證明是甲的子女，那也可以，甲必得認爲是自已的子女，甲的方面也有一個辦法，如結婚九月後，乙生一女，此正合法，而甲否認是自已的，甲也可以舉出証據來，若證明時，可以不爲甲的女，婚生子女的解釋，大概是這樣，

非婚生子女，不是由正式婚姻而生的子女，就是所說的私生子女，如甲乙根本沒有婚姻關係，而生的子女，謂之非婚生子女，父母原來沒有婚姻上的關係，若在非婚姻的時期裏，而私通所生的子女，是爲非婚生子女，而結婚之後，則未婚前之子女，而變爲婚生子女了，如私生子認領的關係，是得他父親認領，母親不用認領，經父認領之後，變爲婚生子女，因爲父親是不好確定的，

認領之程序，從小孩生來以後，有撫育的事實，認爲是當然的認領，那就可以認領，但撫育時間不能太短，一天半天的撫育是不算的，認領的手續是很多的，茲擇要分述於下，（未完）

利用戒除嗜好的機會

（蘇建勳）

夫婦之道，提起來眞千頭萬緒，怎樣增加愛情的熱度，如何維持伉儷的幸福，然而許多的夫婦們，爲了表示雙方的關懷起見，使用各項方法增加夫婦愛情，然而使用的方法總是不得其當，以致於弄巧成拙，使對方發生誤會的，亦是很多很多的了，

譬如丈夫是喜歡賭博的，以致貪賭往往深夜不歸，可是做妻子的看到這種情形，心裡自然是難過的，常常用盡勸說方法，使丈夫戒除，但是勸說方法終不能減少丈夫賭博的態度，所以做妻子的就利用深夜等候丈夫的機會，先命女僕自去睡覺，自已深夜忍耐時候，坐等丈夫的歸來，並且還給丈夫預備應用的東西，以便使用，及至丈夫回來的時候，看見自己的妻子深夜坐等的情況，做丈夫的不由得要詢問妻子何不早睡，這時候做妻子的大可以娓七動聽的說道，我恐怕你深夜回來，一點東西沒有預備，心裏很是不安，而且僕人侍候不如自己侍候的週到，何况他們明天還有工作，所以令他們先睡，故此我坐等你深夜的歸來，做丈夫一看妻子這樣賢慧，人非木石，孰能無情，一次等，兩次候，及至四次五次以後，做丈夫的一看妻子這樣深夜的等候，不由感動發生改過之心，那末對於賭博的熱度，一定降低，而實行自動戒賭的志願，然而有的夫人們，却不這樣，看見丈夫賭博正盛的時候，硬勸丈夫不要賭博，像這種方法，非但不妙，同時還要增加丈夫的惡感，所以做丈夫的無論有何項嗜好，做妻子勸導的方法，總要隨機應變，方能得到效果的，那末一定可以得到很大的效果嗎，不過較於硬勸的方法，尙爲妥善，免去惡感的態度，希望津市做妻子的人們，倘丈夫有不良的嗜好，要想勸其改過，總得利用機會好了，區區之言，不知讀者以爲何如也，

論順逆

契菊

中國軍閥內訌，無不藉口於以順討逆，甲以乙爲逆，乙亦以甲爲逆，究竟孰順孰逆，幾令人無從評判，余以爲藉救國保民之名，行爭權奪利之實，同室操戈，弄兵潢池者，無一而非逆也，

就以前風雲擾攘之中，求一彼善於此者，則吳佩孚氏，尚爲國人所原諒，雖其武力統一之思想，志大願奢，不免貽不審時不度勢之譏，然其爲公而不爲私之心，則事實在前，彰彰可考，統兵多年，並未置有豐富之財產，一也，失敗後不赴外洋，不居租界，以求外人之保護，二也，成敗不可以論英雄，如吳氏者，實今世軍人中之矯矯者佚，

儒教八德錄

（對島老人）

廉

試酌貪泉

晉，吳隱之，字處默，濮陽人，介立有清操，日宴飲菽，担石無儲，後爲廣州刺史，酌貪泉飲之，吟曰，古人云此水，一歃懷千金，試使夷齊飲，終當不易心，在州治民，清操愈厲，義熙間爲度支尙書，以竹蓬爲屏風，坐無毡褥，初隱之將嫁女，謝石知其貧素，以厨帳助其經營，使者至，見其婢方牽犬賣之，此外蕭然無物，其時爲謝石主簿也，

清高磊七豁胸襟，縱飲貪泉難易心，自是丈夫眞氣度，從知富貴不能淫，

一覬清風

南北朝，孔覬，字思遠，不媚權貴，骨鯁有風力，以是非爲己任，宋孝武時，由長史官至御史中丞，在都時，歲儉，弟道存爲江夏內史，慮中丞貧乏，遣吏載米五百餼之，

諺語正誤

愛梅

「諺語」就是「俗語」，解釋起來，就是一般人嘴裏流行的話，祇因這些話，都是前人或近人，根據各種事實，及生活體驗等方面，得到了閱歷而發出來的話，所以，它能够普遍的掛於大衆齒頰，並且流傳千古，

可是，有些諺語，因爲年深日久，輾轉誤傳，以致失却本義，或竟變成反話的也很多者，那就不足益世，或且害世了，譬如：「耳不掏不聾，眼不醫不瞎」，這兩句話，誰不背誦如流呢，照我看來，就很錯誤，你想，耳裏積滿耳矢，正是致病之由，去掉了，正可免聾，怎麼反而會聾，眼睛有了毛病，不去醫治，焉有不瞎之理，所以，我以爲這兩句話裏，定有音同義異的兩個字，參雜在裡面而誤傳了，仔細一想，吾得之矣，爲它仍換上兩個音近而義正的字，改正如下：

「耳不掏必聾，眼不醫不瞎」。

香雪海

社會長篇　敏夫著作　夢青校正　禁止轉載　【三六四】

續稿未到

現代的男性美

雙个

那麼，怎樣才能使女性感到最大的魔力，第一，先要把烟斗扔掉，因爲一般女性，最不喜歡這種粗野的東西──不過捲煙偶用也無妨，因爲一女性常是喜好神經質的，並且好像帶有追求着某一種新觀念而一進一退涉着幻想性質的新人物，銅鐵色的皮膚，已不受現代女性歡迎了，不加整理而任其荒亂的頭髮，以爲足够增加男性魔力思想，也應該立刻放棄，因爲今日的男性，已是和女性同樣的，非在鬈個兒的身上用功夫不可了，女性跳舞要學，不但會跳，並且還要跳的好，因爲舞術愈精，愈受女性們的歡迎，至於談談美術，音樂，食物，婦人服裝，家庭裝飾，這都是失却了男性氣慨的思想，亦應完全打破，（未完）

三國全劇　桃園義傳奇

翻新製曲　禁止轉載　五七五

第三十二幕　曹操接駕

（四紅套曹操上白）天子蒙塵返洛京，諸侯誰肯輔朝廷，好教本帥練人馬，預備勤王定太平，曹孟德，自從赶走呂布，平定山東以來，兵精糧足，天子逃難洛陽，豪傑歸心，本帥有心前去勤王，近日聽說李郭二賊，劫遷車駕，天子蒙塵，本想奏報朝廷，無奈未知眞假，不免喚衆謀士商議便了，傳荀文若叔姪進帳（紅套照白）請荀謀士叔姪進帳（荀彧荀攸同上彧白）勤王有機會（攸白）五霸業能成（進門同白）不知主公，喚愚叔姪進帳，有何軍情（操白）只因李確郭汜，近在長安，劫遷車駕，天子蒙塵，本帥有心起兵勤王，不知可否（彧白）晉文公定周襄王之亂，諸侯服從，漢高祖爲楚義帝發喪，天下歸順，於今天子蒙塵，英雄創業，正在此時，主公何不速起義兵，以勤王室，是乃不世之功，機會不可失也（唱）天子蒙塵遭不幸，諸侯無人起義兵，主公兵多將又勇，三千世界可縱横，

中原遊藝場

【五樓大戲院】張蘭雲　張淑蘭　金鐸聲　趙鴻林　張淑媚　楊博生　閻又琴　王麒崑　朱盛富

【早演】紅桃山　捉放曹　賀后罵殿　漢光武　【晚演】五美奇緣　四本

【四樓評戲場】花春芳　張艷秋　新迎春　花翠霞　郭硯芳　劉玉珍　白蓮花

【早演】雪弔梅孝　杜十娘　【晚演】蓮花菴　美鳳樓

四樓有聲電影早晚演有聲巨片　凌霄壯志

【三樓雜耍場】王月桃　張小樓　錢雲濤　李蕙祥　王艷芬　花小紅　劉玉芳　羅文濤　張浩然　桑紅林　張珮華　羣玉榮　張翠蘭　沈君　張小君　趙福　蔎菇　朱珍　于瑞鳳　余錦榮

今日早晚什樣雜耍技藝魔術

通票二角　可遊日夜兩場　童子半票　風雨勿阻　大戲特座外加兩角

皇宮　電影院　裸體美大巨片　回到自然

明星　今天三場　塔麥吉主演　飛簷走壁

國泰大戲院（法界）　今天三場　三點五點半九點一刻　嘉爾伯主演　野性的呼聲

河北電影院　今天三場　袁美雲　王引　合演　花燭之夜

丹桂電影院　今日准演　小飛來伯主演　西線大衝鋒

北洋大戲院　早演　王月仙　碧月花　劉翠霞　張月亭　李蓮芬　桂寶芬　晚演　蘇小小　昭君出塞　七八本

天昇　電影院　今天三場　胡蝶主演　兄弟行

大光明　影院　今天日夜三場　六大滑稽巨星　合作　眞假夫妻

光陸　【電影院】　今日三場　科學驚險　防空死光

天華景　天津法租界勸業場　【大戲院】　早演　于雨亭　趙妙雲　馬麗華　蓋春來　高靜豔　雙　方連元　孟蘭秋　六月雪　泗江會　坐宮　大英　四本　永慶昇平

平安　【電影院】（今天三場）　喬治賴甫德主演　官海孽潮

光明　電影院　今天三場　勞正賈波林　滑稽大會